SHTOJCA 2

Struktura e Dokumentit së Programit Buxhetor Afatmesëm Vendor, 2025-2027

BASHKIA FIER

PROJEKT DOKUMENTI

PROGRAMI BUXHETOR AFATMESËM
2025 - 2027

Faza II

Gusht 2024

PËRMBAJTJA

LOGO..... ERROR! BOOKMARK NOT DEFINED.

1. HYRJE.....**5**

1.1 ROLI DHE QËLLIMI I PROGRAMIT BUXHETOR AFATMESËM, SI NJË INSTRUMENT EFEKTIV PLANIFIKIMI NË NIVEL VENDOR 5
1.2 FAZAT E PËRGATITJES DHE MIRATIMIT TË PBA-SË.....7

2. VËSHTRIM I PËRGJITHSHËM I BASHKISË (1-2 FAQE).....**10**

2.1 SITUATA E NJËSISË SË VETËQEVERISJES VENDORE.....10
2.2 ÇËSHTJE KRYESORE PËR PROJEKTET DHE POLITIKAT E BASHKISË / KËSHILLIT TË QARKUT 14

3. ORIENTIMI AFATGJATË I BASHKISË / KËSHILLIT TË QARKUT (1-2 FAQE) ..... ERROR! BOOKMARK NOT DEFINED.

3.1 STRATEGJIA E ZHVILLIMIT AFATGJATË.....**ERROR! BOOKMARK NOT DEFINED.**
3.2 SFIDAT KRYESORE TË ZHVILLIMIT / PARAQITJA E PROJEKTEVE KRYESORE – ARSYET DHE PËRFITUESIT.....**ERROR! BOOKMARK NOT DEFINED.**

4. BUXHETI AFATMESËM I BASHKISË/QARKUT [EMRI] 2025-2027 .....**17**

4.1 TË ARDHURAT DHE SHPENZIMET PUBLIKE TË BASHKISË FIER NË VITET 2025-2027.....18
4.1.1 Të ardhurat e parashikuara të Bashkisë Fier për vitet 2025-2027 .....*18*
2.1.2 Plani i Shpenzimeve të Bashkisë Fier për periudhën 2025-2027 .....*37*
4.2 INVESTIMET PUBLIKE NË NIVEL VENDOR.....55

5. BUXHETI AFATMESËM PËR PROGRAMET BUXHETORE **56**

5.1.1 Qëllimet dhe Objektivat e Politikës së Programit.....*57*
5.1.2 Plani i Shpenzimeve të Produkteve të Programit *60*
5.1.3 Projektet e Investimeve të Programit.....*65*
5.1.4 Informacione Bazë mbi Programin.....*65*

6. BUXHETI VJETOR..... ERROR! BOOKMARK NOT DEFINED.

6.1. DOKUMENTACIONI BAZË .....**ERROR! BOOKMARK NOT DEFINED.**
6.2. DOKUMENTACIONI SHOQËRUES .....**ERROR! BOOKMARK NOT DEFINED.**

Lista e Tabelave

Tabela 1. Informacion Bazë mbi Bashkinë Fier *17*
Tabela 2. Të Ardhurat e Bashkisë sipas Burimit *18*
Tabela 3. Shpenzimet totale të Bashkisë sipas kategorive ekonomike......*37*
Tabela 4. Shpenzimet totale të Bashkisë sipas programit dhe kategorive ekonomike.....*49*
Tabela 5. Shpenzimet e NJVQV sipas Klasifikimit Funksional (Niveli I, II, III i COFOG) *53*
Tabela 5. Shpenzimet e Programit sipas Kategorive ekonomike.....*56*
Tabela 6. Qëllimet dhe Objektivat e Politikës së Programit *57*
Tabela 7. Planet e Shpenzimeve të Produkteve të Programit.....*60*
Tabela 8. Projektet e Investimeve të Programit.....*65*
Tabela 9. Informacione bazë mbi Programit.....*65*

Lista e Shkurtimeve

PBA – Programi Buxhetor Afatmesëm
NJVV – Njësi e Vetëqeverisjes Vendore
EMP – Ekipi i Menaxhimit të Programit
GMS – Grupi për Menaxhimin Strategjik
MF – Ministria e Financave
FPT – Instrumenti i Planifikimit Financiar
INSTAT – Instituti i Statistikave
PBB – Produkti i Brendshëm Bruto
SMBV – Sistemi i Menaxhimit të Buxhetit Vendor

1. HYRJE

1.1 Roli dhe Qëllimi i Programit Buxhetor Afatmesëm, si një Instrument Efektiv Planifikimi në Nivel Vendor

Programi Buxhetor Afatmesëm (PBA) është një instrument për prezantimin në mënyrë të integruar e disavjecare të parashikimit të të ardhurave dhe burimeve financiare publike dhe për planifikimin, manaxhimin dhe lëvrimin e shërbimeve publike. Si i tillë, ai është një komponent kryesor i planifikimit kombëtar dhe vendor.

Strategjia Kombëtare e Zhvillimit, Strategjitë Sektoriale dhe Planet e Përgjithshme Vendore shpjegojnë atë që qeveria synon të arrijë në fushat kryesore të ofrimit të shërbimeve, cilat struktura të qeverisë do të përfshihen dhe si do të ndërveprojnë me organizatat e sektorit privat dhe aktorë të tjerë joqeveritarë. Si të tilla, ato përshkruajnë mënyrën sesi qeveria synon të zhvillojë komponentët kryesorë të ofrimit të shërbimeve, investimet kryesore publike që do të kërkojnë dhe implikimet përkatëse për nivelin dhe llojin e shërbimeve publike që do të ofrohen. Aspekti strategjik i këtyre dokumenteve i jep formë kërkesave për shpenzime për investime publike si dhe për ofrimin e shërbimeve gjatë periudhave disavjeçare.

Ashtu si edhe nivelet e tjera të qeverisjes, Njësitë e Vetëqeverisjes Vendore (NJVQV-të) janë përgjegjëse për menaxhimin e fondeve publike. Kjo përfshin mbledhjen e taksave dhe tarifave vendore dhe menaxhimin e burimeve kombëtare që transferohen në bashki nga qeveria qendrore, disa prej të cilave kushtëzohen për shërbime specifike. Kjo do të thotë se kërkohet një instrument për të projektuar burimet e përgjithshme të disponueshme për shpenzimet vendore, duke përfshirë këtu: grantet, huatë, taksa e tarifat vendore dhe transferime nga qeveria qendrore (të kushtëzuara dhe të pakushtëzuara).

Njësitë e vetëqeverisjes vendore ofrojnë shërbime publike vendore bazuar në kompetencat që u jep ligji. Si rrjedhojë, kjo kërkon një instrument për të lehtësuar dhe menaxhuar mënyrën e përdorimit të burimeve gjithsej, duke përfshirë vendimet për llojin e shpenzimeve (pagat dhe sigurimet; mallrat dhe shërbimet, interesat e borxhit, ripagimi i huave dhe kështu me radhë), si dhe vendimet strategjike se si do të alokohen burime midis llojeve të ndryshme të shërbimeve publike (sigurisë publike, arsimit, shëndetësisë, punëve publike dhe kështu me radhë).

Procesi i PBA-së, prezanton në mënyrë të integruar informacionin mbi parashikimet e të ardhurave dhe burimeve gjithsej dhe përcakton objektivat përse do të shpenzohen ato, kostot e nevojshme dhe llojin e secilit shërbim që do të ofrohet. Ndër të tjera, kjo përfshin lidhjen e qëllimeve dhe objektivave të bashkisë me qëllime strategjike të përcaktuara në strategjitë lokale dhe kombëtare. Procesi i PBA-së, disiplinon maturinë financiare vendore duke planifikuar shpenzimet publike brenda një kuadri realist financiar vendor. Në të njëjtën kohë, ai synon të garantojë që shërbimet publike vendore plotësojnë nevojat në rritje të banorëve duke treguar se si shpenzimet publike për prioritetet strategjike të zhvillimit të njësisë vendore përkthehen në vendime konkrete për ofrimin e shërbimeve publike vendore, me lidhje të qarta mes politikave vendore dhe prioriteteve vjetore të shpenzimeve .

Në procesin e PBA-së planifikimi dhe buxhetimi vendor afatgjatë e ndihmon njësinë vendore të planifikojë sesi shërbimet publike do të evoluojnë me kalimin e kohës, duke përcaktuar

kërkesat disavjeçare të shpenzimeve në fusha të ndryshme të ofrimit të shërbimeve në përputhje jo vetëm me ndryshimet e parashikuara në demografinë, por edhe në përputhje me ndryshimin e nevojave të banorëve të bashkisë. Kombinimi i këtij informacioni me parashikimin për nevojat dhe burimet në dispozicion në të ardhmen, u mundëson njësive vendore që të planifikojnë shërbime publike në mënyrë të qëndrueshme, si dhe të zhvillojnë një kuadër afatmesëm të burimeve si bazë për planifikimin afatmesëm të shpenzimeve.

Gjithashtu, procesi i PBA-së siguron një kornizë për planifikimin e investimeve publike sipas programeve buxhetore duke përfshirë edhe kërkesat për shpenzimeve korente. Kjo siguron një bazë të fortë mbi të cilën mund të merren vendimet për investime, të lidhura me planet strategjike dhe planet afatmesme për zhvillimin e shërbimeve të ndryshme publike që njësia vendore ofron për banorët.

Në mënyrë të përmbledhur Programi Buxhetor Afatmesëm përfshin këto procese:

- prezanton informacionin mbi të ardhurat dhe burimet e disponueshme të bashkisë;
- përkthen vizionin strategjik të NJVQV-së në plane praktike për ofrimin e shërbimeve gjatë një periudhë disavjeçare;
- shpërndan burimet sipas fushave të veçanta të ofrimit të shërbimeve publike,
- përcakton treguesit e performancës në secilën fushë të ofrimit të shërbimeve;
- llogarit kërkesat vjetore të shpenzimeve (korente dhe për investime) në përputhje me objektivat dhe treguesit e performancës për një periudhë disavjeçare; dhe
- përcakton treguesit vjetorë të performancës në përputhje me parashikimet për burimet në dispozicion përgjatë një periudhe disavjeçare.

Në qendër të PBA-së janë dy procese planifikimi dhe buxhetimi që NJVQV-të ndërmarrin për të planifikuar treguesit e performancës dhe shpenzimet afatmesme, si dhe propozimet për buxhetet vjetore:

- Përcaktimi i Qëllimeve dhe Objektivave të Programit (nëpërmjet Rishikimit të Politikës së Programit);
- Planifikimi i Shpenzimeve të Programit (në funksion të ofrimit të shërbimeve).

Procesi i *Rishikimit të Politikës* së *Programit*, synon të specifikojë qëllimet, objektivat e programit, standardet (ndërkombëtare ose shqiptare), si dhe treguesit e perfomancës të lidhura me ato në terma SMART[1]. Ky informacion konsiston në rezultatet e dëshiruara dhe të matshme nga veprimet e NJVQV-së, të cilat duhet të arrihen në periudhën afatgjatë[2] (Qëllimet e Politikës së Programit), si edhe arritjet e dëshiruara në periudhën tre-vjecare[3], sasitë e produkteve (shërbimeve publike) dhe kostot respektive për arritjen e Objektivave të Programit (që janë hapa të ndërmjetëm për arritjen e një Qëllimi të Politikës së Programit). Të gjitha shpenzimet e NJVQV-së duhet të kontribuojnë në mënyrë direkte dhe integrale në arritjen e Objektivave të Programeve të saj.

Procesi i *Planifikimit të Shpenzimeve të Programit*, synon të përcaktojë sasinë dhe koston e të gjitha shërbimeve publike që NJVQV-ja planifikon të ofrojë gjatë çdo viti të periudhës afatmesme, të shprehura në formën e produkteve SMART të programit. NJVQV-ja, specifikon

[1] **S**pecifike, **M**atshme, **A**rritshme, **R**ëndësishme, **T**erma **K**ohore.

[2] 'Afatgjatë' I referohet një kohe të specifikuar nga Drejtuesi i Programit, që shkon përtej periudhës 3-vjeçare të programit buxhetor afatmesëm.

[3] Për tu specifikuar për secilin vit të periudhës 3-vjeçare të programit buxhetor afatmesëm.

produkte që sigurojnë arritjen e të gjitha Objektivave të Programit, Qëllimeve të Politikës së Programit si dhe standarteve e treguesve të performancës të lidhura me ato.

Si të tilla, proceset e Rishikimit të Politikës së Programit dhe Planifikimi i Shpenzimeve të Programit përfaqësojnë zemrën e procesit të PBA-së, dhe informacioni i gjeneruar nga këto procese paraqitet në mënyrë të detajuar në Seksionin 3, të dokumentit të PBA-së . Këto qëllime, objektiva, standarde dhe produkte përbëjnë kornizën e performancës për shërbimet publike të NJVQV.

Një element i rëndësishëm i procesit të përgatitjes së PBA-së është specifikimi i Treguesve të Performancës (SMART) për secilën fushë të funksioneve të bashkisë. Kjo përfshin planifikimin dhe kostimin e detajuar të treguesve të performancës brenda secilit funksion të qeverisjes vendore, si dhe prezantimin e këtyre treguesve për miratim tek vendimmarrësit dhe më pas për publikun e gjerë në formën e:

- Produkteve SMART, që specifikojnë në detaje shërbimet publike të planifikuara për t'u ofruar;
- Objektivave SMART të Politikës së Programit (dhe treguesve të performancës të lidhura me ato), që specifikojnë arritjet kryesore vjetore nga ofrimi i shërbimeve publike;
- Qëllimeve SMART të Politikës së Programit (dhe treguesve të performancës të lidhura me ato), që bashkia planifikon të arrijë në periudhën afatgjatë;
- Kostot totale të ofrimit të shërbimeve vendore, duke treguar se si njësia vendore planifikon të përdorë burimet në dispozicion;
- Kostot e planifikuara për produktet (shërbimet) individuale, në mënyrë që vendimmarrësit dhe banorët të kuptojnë efikasitetin e planifikuar në ofrimin e shërbimeve të veçanta.

1.2 Fazat e Përgatitjes dhe Miratimit të PBA-së

Udhëzimi Standart[4] i PBA-së, përcakton kërkesat kryesore të procesit të PBA-së për NJVQV, si dhe kërkesat përkatëse për raportim brenda bashkisë apo tek qeveria qendrore. Aspektet kryesore të udhëzimit standart përfshijnë:

- Rolet dhe përgjegjësitë në procesin e përgatitjes së PBA-së për Kryetarin e NJVV-së, Këshillin e NJVQV, GMS, Zyrtarët Autorizues dhe Ekzekutues, Drejtuesit dhe anëtarët e EMP-ve, si dhe MF-së;
- Procedurat, fazat e ndryshme, kalendarin dhe metodologjinë për programimin dhe buxhetimin e bazuar në performancë në përgatitjen e PBA-së;
- Kërkesat e raportimit të programit buxhetor afatmesëm. Më konkretisht, kërkesat për të përgatitur dhe prezantuar: Misionin e njësisë së vetëqeverisjes vendore dhe strukturën e programeve; Deklaratat e politikës së programeve; Tavanet e njësisë së vetëqeverisjes vendore sipas programeve; Shpenzimet e programeve sipas artikujve; Shpenzimet e programeve sipas produkteve; Projektet me financim të brendshëm; Projektet me financim të huaj; Formatet plotësuese të kërkesave buxhetore; Projekt planin e arkës, i cili dorëzohet në përfundim të fazës së dytë të përgatitjes së kërkesave buxhetore; Raportet e kërkesave shtesë (Kërkesat shtesë sipas produkteve; Kërkesat shtesë sipas artikujve buxhetor)

[4] Udhëzimi Nr. 23, datë 30.07.2018 i Ministrit të Financave dhe Ekonomisë për "Proçedurat Standarte të Përgatitjes së Programit Buxhetor Afatmesëm të Njësive të Vetëqeverisjes Vendore", i ndryshuar.

Udhëzimi Vjetor i PBA-së, përcakton kërkesat specifike për procesin e PBA-së në NJVQV duke përfshirë edhe kërkesa të veçanta për prezantimin e informacionit në këtë dokument. Aspektet kryesore të udhëzimit vjetor për Përgatitjen e PBA-së 2025-2027 përfshijnë:

- Afatet specifike për përgatitjen e dokumentit të PBA-së dhe Informacionin mbi transfertën e pakushtëzuar të përgjithshme dhe atë sektoriale për NJVQV-të;
- Procesin e përgatitjes së PBA, p.sh. proceset për përgatitjen e vlerësimit dhe parashikimit të të ardhurave; Tavaneve të përgatitjes së PBA-së; Organizimit të procesit; Pemës së programeve; Draft dokumentit të PBA-së;
- Sistemin e Menaxhimit të Buxhetit Vendor (SMBV) dhe Manualin e Përdorimit të tij.

Faza 1 e procesit të PBA-së, zhvillohet midis Janarit dhe Qershorit. Kjo është faza strategjike kur merren të gjitha vendimet kryesore për financimin e politikave dhe investimeve të reja. Kjo fazë përmbyllet me përgatitjen e projekt dokumentit të PBA-së, i cili përdoret nga NJVV-ja për të realizuar alokimin strategjik burimeve midis programeve me qëllim përgatitjen e planeve afatmesme të shpenzimeve dhe buxhetit vjetor gjatë fazës teknike të përgatitjes së këtij dokumenti. Në fund të kësaj faze, dokumenti i PBA-së bëhet publik në faqen e internetit të NJVQV-ve për qëllime konsultimi, si dhe dërgohet në MF, brenda datës 1 qershor e cila përgatit komente dhe rekomandiime.

Faza 2 e procesit të PBA-së, zhvillohet midis Korrikut dhe Shtatorit. Kjo është faza teknike gjatë së cilës ekipet e menaxhimit të programeve të njësisë vendore marrin vendimet përfundimtare mbi planet për ofrimin e shërbimeve publike gjatë tre viteve të ardhshme. Gjatë kësaj faze përfshihen vendimet mbi përmbajtjen e projekt buxhetit vjetor që do t'i paraqiten GMS të NJVQV-së. Në përfundim të kësaj faze, përgatitet një version i rishikuar i dokumentit të PBA-së, i cili përdoret nga NJVQV për të vendosur mbi detajet në lidhje me shërbimet publike që do ofrohen si dhe alokimin e shpenzimeve që do të bëhen pjesë e Buxhetit Vjetor. Dokumenti i Rishikuar i PBA-së bëhet publik në faqen e internetit të NJVQV-ve për qëllime konsultimi.

Me marrjen e Udhezimit plotesues te Ministrise se Financave nr.89 date 05.07.2024 "Per pergatitjen e Programit Buxhetor Afatmesem Vendor 2025-2027",dhe miratimit te tavaneve perfundimtare te shpenzimeve te buxhetit afatmesem 2025-2027 nga Keshilli i NJQV-se, Kryetari i njesise se veteqeverisjes vendore ka nxjerre urdherin nr.358 me numer 8286 prot., date 09.08.2024 "Per pergatitjen e Programit Buxhetor Aftmesem 2025-2027 dhe Buxhetit te vitit 2025,Faza II", drejtuar EMP (Ekipeve te Menaxhimit te Programeve) dhe Njesive Shpenzuese te Bashkise Fier.
Duke qene se tavanet perfundimtare jane te njejta me tavanet pergatitore te miratuara ne Fazen e Pare te pergatitjes se PBA-se 2025-2027, dhe shpenzimet nuk kane pesuar ndryshime ,pra nuk kemi produktet shtese te prodhuara apo projektet e investimeve shtese.

Gjate kesaj faze Ekipet e Menaxhimit te Programeve buxhetore EMP-te kane bere rishikimin e DPP dhe PSHP brenda tavanit te Fazes se dyte. Ne keto ndryshime jane marre per baze mendimet **e dhena nga Ministria e Financave gjate fazes se pare, protokolluar me shkrese prane Bashkise Fier me nr. 7319 prot., date 09.07.2024 , dhe jane planifikuar shpenzime per fondin rezerve me kod programi 04910 dhe shpenzime per fondin e kontigjences me kod programi 04940 .**

"Fondi Rezerve" eshte fondi ,qe krijohet per te financuar shpenzime jo te perhershme dhe te paparashikuara,ne fazen e pergatitjes se buxhetit.

"Fondi i Kontigjences" eshte fondi i pashperndare,qe krijohet per te mbuluar risqet e mundshme,per te ardhuart dhe shpenzimet,gjate zbatimit te buxhetit.

Pasi eshte bere miratimi i te gjitha formateve te PBA-se ne Fazen e dyte, Dokumenti i PBA-se se Fazes se dyte (Dokumenti i Rishikuar i PBA-se) eshte aprovuar nga Koordinatori i GMS dhe i eshte paraqitur GMS-se per miratimin perfundimtar,procesverbal nr. date 30.08.2024.

Duke qene se ne kete faze nuk kemi ndryshime ne tavanet perfundimtare dhe ne shpenzime per produkte dhe projekte investime,projekt dokumenti i progrramit afatmesem 2025-2027 ,i rishikuar,nuk jane kryer seanca degjimore me komunitetin dhe grupet e interesit.

Projekt dokumenti i finalizuar eshte publikuar ne faqen e Bashkise Fier.

Pasi Keshilli te miratoj dokumentin e PBA-se te Fazes se dyte (Dokumenti i Rishikuar i PBA-se) ,njesia e veteqeverisjes vendore dergon ne Ministrine e Financave dokumentin e Programit Buxhetor Afatmesem te rishikuar, te miratuar nga keshilli i njesise, se bashku me nje informacion mbi rekomandimet e dhena nga Ministria e Financave gjate fazes se pare.

Faza 3 e procesit të PBA-së dhe Buxhetit Vjetor përshkon periudhën nga tetori deri në muajin dhjetor kur NJVQV-ja, merret me finalizimin e dokumentit të PBA-së, si dhe miratimin e Buxhetit Vjetor. Gjatë kësaj faze, GMS përgatit një version përfundimtar të PBA-së në përputhje me vendimet e Këshillit të NJVQV-së. Projekt buxheti Vjetor është viti i parë i Projekt Buxhetit Afatmesëm dhe i paraqitet Këshillit të NJVQV-në për miratim (jo më vonë se data 30 nëntor) në një format standard (siç përcaktohet në Udhëzimin e MF). Një version përfundimtar i dokumentit të PBA-së (përfshirë Buxhetin Vjetor) publikohet dhe i vihet në dispozicion publikut të gjerë përmes faqes së internetit të NJ

2. Vështrim i Përgjithshëm i Bashkisë

2.1 Situata e Njësisë së Vetëqeverisjes Vendore

Bashkia Fier shtrihet ne pjesen perendimore te Shqiperise, ne jug te fiushes s eMyzeqese dhe laget nga deti Ardiatik ne perimetrin e saj perendimor, ne nje gjatesi perej 32 km, Pozita gjeografike e Fierit eshte mjaft e favorshme per shkak se ne territorin e saj kalojne dy nga korridoret me te rendesishme rrugore te vendit: Korridori i III dhe korridori i IV.

Me nje siperfaqe prej 66150 ha Bashkia Fier ka ne perberje te saj 10 Njesi Administrative, respektivisht Fier, Cakran, Dermenas, Frakull, Levan, libofshe, Mbrostar, Portez, Qender, Topoje.

Bashkia e Fierit karakterizohet nga një terren fushor me lartësi mesatare prej 20 metrash mbi nivelin e detit dhe kufizohet me bashkitë: Divjakë, Lushnje, Roskovec, Patos, Mallakastër, Selenicë dhe Vlorë.

Figura 1. Ndarja administrative e Bashkisë Fier

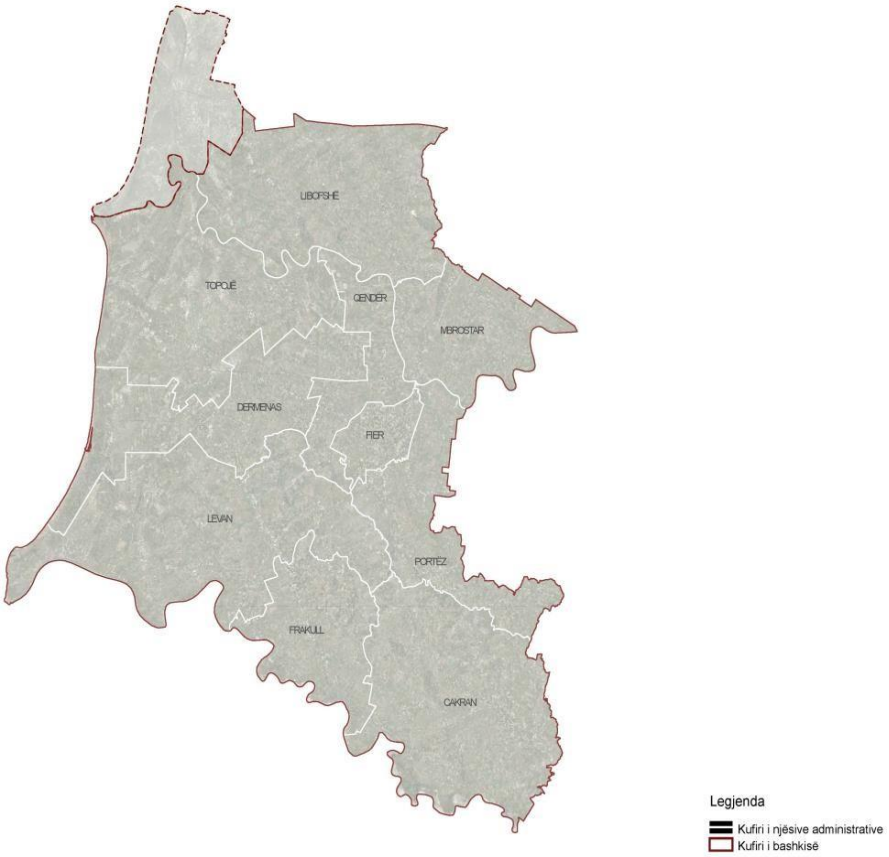

Bashkia e Fierit gëzon një pozicion strategjik në territorin shqiptar i mundësuar nga disa avantazhe ndërsektoriale. Ajo kufizohet nga dy lumenj kryesorë, Semani në veri dhe Vjosa në jug, të cilët kanë sipërfaqe të mbrojtura natyrore pranë grykëderdhjeve të tyre; zotëronParkun Arkeologjik Kombëtar të Apolonisë; trashëgon zona industriale dhe naftëmbajtëse si

dhe gëzon pozicion strategjik avantazhues për sa i përket gazifikimit të mundshëm, mevënien në zbatim të Gazsjellësit TAP që kalon brenda territorit të saj.

Reforma Administrative-Territoriale e ndërmarrë në vitin 2014 ndikoi në Bashkinë e Fierit duke i ndryshuar shtrirjen dhe kufijtë territorialë, duke i shtuar në përbërje të saj edhe njësi të reja administrative. Para ndarjes territoriale Bashkia e Fierit, e cila kishte në përbërje të saj vetëm qytetin e Fierit dhe 17 lagjet e tij, kishte një sipërfaqe prej 800 ha[2] dhe një popullsi prej 82,262 banorë. Pas reformës, Bashkia e re e Fierit ka një sipërfaqe prej 620 km2 si dhe një popullsi prej 122,475 banorësh [3] . Bazuar në Ligjin Nr. 115/2014 "Për ndarjen administrativo – territoriale të njësive të qeverisjes vendore në Republikën e Shqipërisë",Fieri mbetet qendra e Qarkut të Fierit, ndërsa qarku vetë ka në përbërje të tij bashkitë e reja tëMallakastrës, Patosit, Fierit, Lushnjes, Roskovecit dhe Divjakës.

- **Monumentet dhe zonat e mbrojtura natyrore**

Zonat e mbrojtura, edhe pse disa prej tyre gjenden në kufi me Bashkinë e Fierit dhe nuk administrohen nga kjo bashki, kanë një zonë buferike prej 50m nga kufiri që kushtëzon zhvillimin.

- Monumentet natyrore (Zonë e Mbrojtur, kategoria III) janë:
-
- Dunat e Semanit;
- Pishat e zeza në bregdetin e Poros;
- Kurora e lumit të vjetër të Semanit (Libofshë Adriatik);
- Rrapet e rrugës Fier-Vlorë dhe rrapi i pazarit të Cakranit (Çaireve).

Dunat e Semanit ndodhen në bregdet, në veriperëndim të fshatit Povelçë. Ato përfaqësojnë grupe dunash të krijuara nga veprimtaria akumuluese e erës në rërën e plazheve. Ato janë rreth 1km të gjata, 15m të gjera dhe 6m të larta. Veçori e tyre është vendosja në një brez gati linear me drejtim veri-jug. Aty pranë ndodhet edhe Plazhi i Semanit që është një prejplazheve më piktoreske në Shqipëri. Ai është rreth 3.5km i gjatë dhe rreth 2km i gjerë. Dy prej veçorive unike të këtij plazhi janë rëra e imët dhe pyjet e bukura me pisha. Deti është i cekët dhe shumë i përshtatshëm për pushime familjare e me fëmijë. Dunat kanë vlera shkencore (biologjike), ekologjike, kulturore dhe turistike.

Kurora e lumit të vjetër Seman e ka marrë emrin prej formës që ka. Kjo kurorë ndodhet në rrjedhjen e poshtme të Lumit Seman, pranë fshatit Adriatik, në afërsi të Libofshës, rreth 10m mbi nivelin e detit. Ajo përbën një shtrat të dikurshëm të lumit Seman, të braktisur prej tij, si pasojë e karakterit tepër endacak në këtë sektor të rrjedhjes së tij. Ajo ka një pyll me sipërfaqe 44ha. Pylli i Kurorës është një muze i gjallë, me drurë karakteristikë e biodiversitet të lartë. Bimët barishtore të tipit të limaneve, që ngjiten në plepat e lartë, bashkëshoqërimi dhe dendësia e shumë llojeve bimore, dihatjet e faunës së egër e sidomos bretkosave dhegjinkallave, të japin ndjesinë e një "xhungle" të vogël mesdhetare.

- **Zona të mbrojtura**

Laguna e Karavastasë gjendet në kufirin verior në Divjakë. Kjo lagunë është shpallur parkkombëtar (Kategoria II).

Sistemi ligatinor i Nartës dhe Vjosës në pjesën jugore është shpallur peizazh i mbrojtur(Kategoria V).
Pylli i Levanit (199 ha) si dhe pylli i Pishë-Poros (1575 ha) janë shpallur rezervate natyrore të manaxhuar/park natyror (Zonë e mbrojtur, kategoria III e IV).

- **Monumentet e kulturës dhe zonat arkeologjike**

Bashkia Fier është në një kryqëzim sa antik dhe modern rrugësh. Dikur në territorin e saj shtrihej një nga kolonitë më të hershme të bregdetit Adriatik, e njohur si Apollonia e Ilirisë, ndërsa sot është parku arkeologjik më i madh i ultësirës perëndimore shqiptare e një prej më të vizituarve.

Apollonia është një park arkeologjik me potencial të lartë zhvillimi në funksion të vizitave turistike dhe të edukimit por prej vitesh, mungesa e një plani menaxhimi e ka penalizuar parkun me zhvillime projektesh që jo përherë kanë qenë në unison me njëri-tjetrin apo jo pak herë edhe me mbivendosje me njëri-tjetrin.

Aktualisht parku arkeologjik ka një gjendje të mirë të ruajtjes e konservimit por njëkohësisht nevoja emergjente të ndërhyrjeve specifike e kyçe restauruese në monumentet brenda tij të të gjitha periudhave. Projektet restauruese me financim të Bashkbimit Europian janë pjesë thelbësore e ndryshimit pozitiv por ende nuk ka një qartësi të linjave rrugore të cilat do të lidhin by-passin e Fierit me Apolloninë, dhe sa ky aks do të lehtësojë aksesin e vizitorëve poredhe të banorëve vendas.

Nga Apollonia fillonte në antikitet një degë e rëndësishme e Via Egnatia-s e natyrshëm qyteti është destinacion i vizitorëve të shumtë, të cilët mbërrijnë jo vetëm me automjete por edheme mjete të tipit biçikletë, dhe ku nuk mungon hapësira për itinerare të cilat mund ti drejtojnëvizitorët drejt detit Adriatik, sikurse edhe itinerare mes fshatrave të cilat ndodhen në lindje të Apollonisë në drejtim të qytetit të Fierit.

Bashkia Fier, ka potencialin gjithashtu edhe të prezencës së manastirit të Shën Kozmait në Kolkondas, një monument që është natyrshëm pjesë e itinerareve të kishave bizantine të ultësirës perëdimore sepse bart historinë e Shën Kozmait dhe frymën e pelegrinazhit historik. Kombinimi i resurseve të pasura kulturore me përmirësimin e infrastrukturës rrugore por edhe asaj turistike sjell pashmangshmërisht zhvillimin të qëndrueshëm ekonomik lokal e rritje të interesimit të banorëve për vlerat që i rrethojnë.

Për monumentet e kulturës përcaktohet një zonë mbrojtëse përreth, në përputhje me vlerat e tyre arkitektonike dhe me përshtatshmërinë e tyre urbanistiko-estetike. Përmasat e kësaj zone, ku ndalohet çdo ndërhyrje me karakter ndërtimor, janë përcaktuar nga organi që e ka shpallur monumentin, sipas studimit të bërë nga Instituti i Monumenteve te Kulturës.

Monumentet kulturore janë:

- Kisha e Shën Kollit, Vanaj
- Kisha e Shën Gjergjit, Libofshë
- Kisha e Shën Kozmait, Kolkondas
- Kisha e Shën Premtes, Hoxharë
- Vila Romake, Plyk
- Manastiri i Shën Mërisë, Pojan
- Qyteti antik Apolonia, Pojan
- Tempulli antik, Shtyllas

Zonat kryesore me vlerë historike janë:

- Apolonia
- Manastiri i Shën Mërisë
- Manastiri i Ardenicës (nuk është në bashkinë e sotme, por është në afërsi)

Parku i Apollonisë është arkivuar në shqyrtim për t'u konsideruar pasuri botërore nga UNESCO-ja nga Ministria e Mjedisit.[21] Parku i Apolonisë është një zonë prej 81 ha, kufiri itë cilës u caktua si një zonë arkeologjike e mbrojtur, e përbërë nga një zonë me intensitet të lartë arkeologjik (A) dhe (B) një zonë për zhvillimin e hapësirës së mbrojtur. Krahas Parkut Arkeologjik të Apolonisë, në Bashkinë e Fierit ndodhen dhe 17 monumente kulture të kategorisë së parë.

Kisha e Shën Mërisë ndodhet mbi fshatin Pojan, në manastirin i Shën Mërisë së Apolonisë. Kjo kishë është një nga monumentet më të rëndesishme arkitektonike të kultit mesjetar në Shqipëri. Për arsye të mungesës së mbishkrimit themelor që dëshmon datën e saktë të ndërtimit, studiuesit janë përpjekur të nxjerrin konkluzione në mënyrë të tërthortë, duke u detyruar të mbeshteten në piktura, mbishkrime dhe stile arkitektonike, që ruan në vetvete ky manastir. Kompleksi i Manastirit të Marisë Hyjlindëse përbehet, nga kisha e Shën Mërisë, paraklisi i Shën Mitrit dhe skevofilakioni (vendi i enëve të kultit), të cilët i janë ngjitur kishës në anën veriore. Tre studiues të këtij manastiri si Aleksudhi, Leon Hezej dhe Dome mendojnë se, kisha e Shën Mërisë duhet të jetë ndërtuar mbi themelet e faltores (tempullit) së Apolonit.[22]

Qyteti antik i Apolonisë mendohet të jetë themeluar rreth vitit 600 para Krishtit. Fiset ilire që gjendeshin në afërsi të Apolonisë ishin Bylinët, Desaretët dhe Taulantët. Apolonia njihej sinjë port lumor dhe të ardhurat më të mëdha i kishte nga marrëdhëniet tregtare. Një tërmet i fuqishëm që zhvendosi rrjedhjen e lumit Vjosa dhe shtoi distancën e Apolonisë me detin Adriatik, u bë shkak që të fillonte rënia. Shkaqet ekonomike së bashku më forcimin e vendbanimeve të tjera antike bëri që Apolonia të humbiste vlerën e saj. Gjatë periudhave të mëvonshme ajo nuk u shtrytëzua më si vendbanim, por shpesh gurët u mbartën nga Apolonia për të ndërtuar vepra të tjera më në fushë. Apolonia njihej edhe si pika e nisjes së pjesës jugore të rrugës Egnantia, që lidhte Perandorinë Romake me trevat më në thellësi të Ballkanit[23].

Kolona e Shtyllasit përbëhet nga gurë gëlqerorë të punuar. Ajo përbëhet nga 7 blloqe guri në formë trung koni. Shtylla është e vendosur mbi një kodër rreth 50 m mbi nivelin e detit nga ku dallohet shumë qartë tempulli i Pojanit dhe kisha e Shën Premtes në Hoxharë. Zona ku ndodhet shtylla është një pllajë e vogël me një sipërfaqe 5700 m² dhe mendohet që këtu afër të ketë patur ndërtime të tjera[24].

Figura 11. Monumentet dhe zonat të mbrojtur

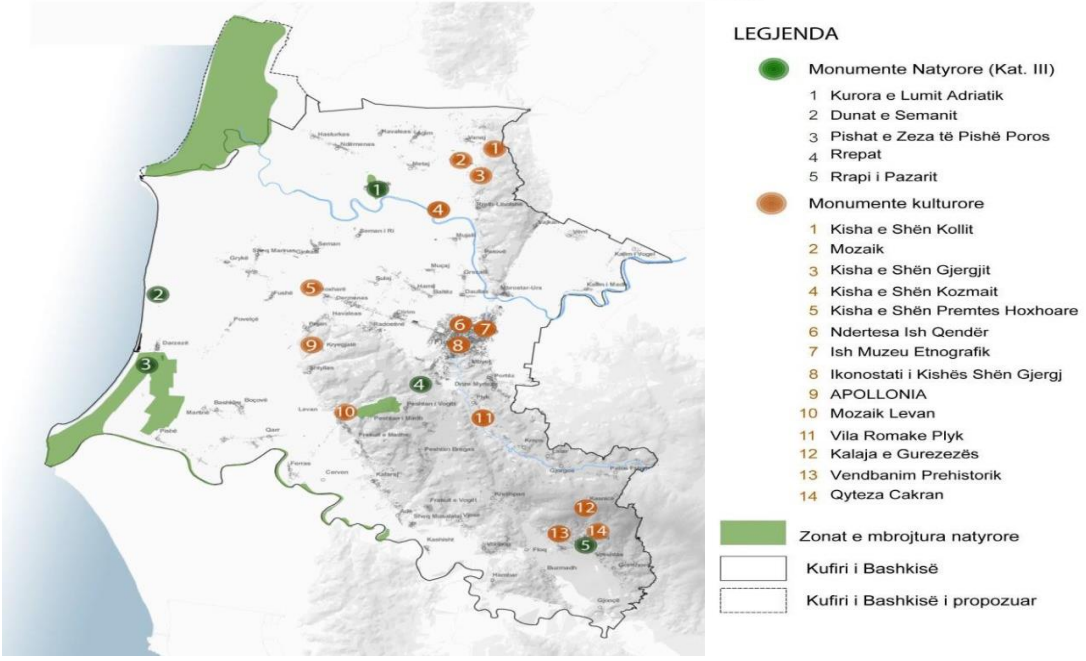

Bashkia Fier fokusin e saj e ka tek permiresimi i jetes se qytetareve duke ngritur tregje rajonale, pika te grumbullimit dhe industrializimit per prodhimet bujqesore.

Rikonstruksionin e godinave shkollore deri ne 100% te tyre, ndertimin e shkollave te reja, rikonstruksion e rrugeve jo vetem ne qytet por edhe ne te gjitha Njesite Administrative, ndricimi deri ne shtepine me te larget nga qendra por sidomos krijimin e lehtesirave ne jeten e perditshme te gytetareve te saj.

2.2 Çështje Kryesore për Projektet dhe Politikat e Bashkisë Fier

Pozicionimi strategjik dhe pikat e forta në territor

Fieri shtrihet në pjesën perëndimore të Shqipërisë, në jug të Fushës së Myzeqesë dhe ndodhet 18 km larg bregut të Detit Adriatik. Bashkia e Fierit shtrihet në një pozitë gjeografike dhe strategjike të favorshme duke parë që në këtë bashki kalojnë dy nga korridoret më të rëndësishme të vendit të cilët janë Korridori VIII dhe Korridori i Kaltër (Autostrada Adriatiko-Joniane). Autostrada, e cila do të lidhë Lushnjën me Fierin dhe Vlorën, do të jetë një arterie e fuqishme transporti nga dhe në drejtim të Fierit. Ajo do të kalojë në një distancë afërsisht 2 km nga qendra e Fierit 27. Qendra e qytetit ka dy lidhje kryesore, një pjesën veriore me rrugën e Celigradit dhe një tjetër në pjesën perëndimore me rrugën e Semanit. Një tjetër linjë e rëndësishme komunikacioni është infrastruktura hekurudhore ku në Bashkinë e Fierit kalojnë linjat Tiranë - Vlorë dhe Tiranë - Ballsh.

Bashkia e Fierit gëzon një pozicion strategjik në territorin shqiptar i mundësuar nga disa avantazhe ndërsektoriale. Ajo përbën 5.7%28 të tokës bujqësore; kufizohet nga dy lumenj kryesor, Semani në veri dhe Vjosa në jug, të cilët kanë sipërfaqe të mbrojtura natyrore pranë grykëderdhjeve të tyre; zotëron Parkun Arkeologjik Kombëtar të Apolonisë; trashëgon zona industriale dhe naftëmbajtëse si dhe gëzon pozicion strategjik avantazhues për sa i përket gazifikimit të mundshëm, me vënien në zbatim të Gazsjellësit TAP që kalon brenda territorit të saj.

Reforma Administrativo - Territoriale e ndërmarrë në vitin 2014 ndikoi në Bashkinë e Fierit duke i ndryshuar shtrirjen dhe kufijtë territorialë, duke i shtuar në përbërje të saj edhe njësi të reja administrative. Para ndarjes territoriale Bashkia e Fierit, e cila kishte në përbërje të saj vetëm qytetin e Fierit dhe 17 lagjet e tij, kishte një sipërfaqe prej 800 ha dhe një popullsi prej 82,262 banorësh (Plani i Përgjithshëm Rregullues i qytetit të Fierit, 2006). Pas reformës, Bashkia e re e Fierit ka një sipërfaqe prej 620 km229 si dhe një popullsi prej 122,475 banorësh30. Ajo përbëhet nga 10 njësi administrative të cilat janë: Fier, Mbrostar, Topojë, Dërmenas, Levan, Frakull, Cakran, Libofshë, Portëz dhe Qendër. Bazuar po në Ligjin Nr. 115/2014 “Për ndarjen administrativo – territoriale të njësive të qeverisjes vendore në Republikën e Shqipërisë”, Fieri mbetet qendra e Qarkut të Fierit, ndërsa qarku vetë ka në përbërje të tij bashkitë e reja të Mallakastrës, Patosit, Fierit, Lushnjes, Roskovecit dhe Divjakës.

Pikat e forta në territor:

Ky seksion trajton elementet që kanë vlerë të spikatur territoriale, apo historike, duke gjeneruar kështu formë apo aktivitete rreth vetes. Këta elementë janë baza e zhvillimit të mëtejshëm të vendbanimeve. Ato mund të shfaqen në forma apo situata që favorizojnë, por edhe kundërshtojnë/pengojnë zhvillimin, duke realizuar kështu ndikimin e tyre në territor. Shtrirja e tyre fizike dhe ndikimi i tyre në territor mund të jetë pikësor/qendror, por edhe sipërfaqësor, në formën e fashave të ndikimit. Elementët e tillë mund të jenë natyrorë, por edhe artificialisht të krijuar nga njeriu.

Në territorin e bashkisë Fier, elementet e forta natyrore janë të shumtë dhe lidhen me gjendjen topografike dhe pasuritë e shumta ujore. Ndër to mund të përmendim:

- Dunat e Semanit, të cilat gjenden në pjesën perëndimore të territorit të Bashkisë dhe janë pjesë e zonës bregdetare të Adriatikut. Ato përbëjnë një potencial të rëndësishëm natyror për zhvillimin e turzimit dhe mbrojtjen e plazhit në këtë zonë;

- Pishat e zeza në bregdetin e Poros janë masivi i drurëve të cilët përbëjnë atë quhet Pylli i Pishë-Poros dhe përbën një element të rëndësishëm natyror i cili kufizon shtrijen e ndërtimeve në këtë zonë por edhe orienton për zhvillim e turizmit bregdetar. Ndikimi i këtij elementi është sipërfaqësor dhe ndikon në mënyrë të përgjithshme të gjithë territorin e bashkisë;

- Kurora e lumit të vjetër të Semanit (Libofshë Adriatik) është një element natyror i fortë i pajisur me drurë të lartë pranë fshatit Adriatik dhe pranë Lumit të Semanit. Kjo shihet si një pikë qendrore natyrore në mes të fushave bujqësore;

- Rrapet e rrugës Fier-Vlorë dhe rrapi i pazarit të Cakranit (Çaireve) janë elementë natyrorë të cilët përbëjnë potencial për krijimin e hapësirave publike pranë tyre si dhe orjentojnë krijimin e qendrave të vendbanimeve. Këto hapësira mund të kthehen në pika kyçe të itenerareve natyrore të cilat do të propozohen në territoret e bashkisë Fier;

- Parku i Levanit është një element kyç natyror i bashkisë Fier i cili ka një potencial të jashtëzakonshëm peisazhistik. Ai shërben si element qëndror për gjithë territorin e Bashkisë pasi ndodhet shumë pranë rrugëve kryesore ekzistuese dhe pranë vendbanimeve kryesore.

Elementët artificialë janë po aq të rëndësishëm në mënyrën e ndikimit në territor ashtu si elementët natyrorë. Ato janë krijuar nga veprimtaria njerëzore dhe mbartin edhe pjesën e identitetit kulturor dhe historik të zonës. Këto elemente janë të rëndësishme për potencialin që ato mbartin për sa i përket zhvillimit social–ekonomik të bashkisë Fier. Ndër to përmendim:

- **Elementet e forta artificiale**

Në territorin e Bashkisë Fier shtrihen një numër i madh objektesh të shpallura monumente, si: Kisha e Shën Kollit, Vanaj, Kisha e Shën Gjergjit, Libofshë, Kisha e Shën Kozmait, Kisha e Shën Premtes, Hoxharë, Vila Romake, Plyk - Manastiri i Shën Mërisë, Pojan - Qyteti antik Apolonia, Pojan - Tempulli antik, Shtyllas. Këto kisha janë elemente kryesorë territorialë për shkak të impaktit që kanë në zhvillimin territorial, ekonomik dhe social të territorit ku shtrihen. Këto objekte kulturore përbëjnë një potencial të madh historik, kulturor për zonën. Ato priren të orientojnë zhvillimin e territorit ku pranë të cilave mund të përcaktohen qendrat urbane, qendrat e vendbanimeve, hapësirat publike, atraksionet turistike si pjesë e programeve turistike etj.

- **Zona industriale**

Uzina e Plehrave Azotike është një element i rëndësishëm territorial artificial i cili lidhet ngushtësisht me identitetin e qytetit të Fierit. Impakti më i madh është ai në aspektin mjedisor si dhe në aspektin social – ekonomik. Zona industriale e Azotikut zë një hapësirë të konsiderueshme, rreth 50 Ha, dhe për momentin shërben si vend-depozitim i mbetjeve të asbestit, pa funksione të tjera mbështetëse të veprimtarisë industriale. Rijetëzimi i këtij brownfield-i dhe rehabilitimi tërësor i tij është një ndër prioritetet që merr parasysh ky document në zhvillimet strategjike të ardhshme.

Zona Naftënxjerrëse e Mbrostarit është nje element tjetër formë-gjenrues, i cili përbën dhe potencial edhe kufizim për territorin e Bashkisë Fier. Ajo e kufizon territorin në aspektin e përdorimit bujqësor e implikimeve mjedisore, orienton zhvillimin e vendbanimeve dhe bujqësisë në zona të tjera dhe kthehet në qendër të zhvillimit të industrisë.

- **Institucione Shëndetësore**

Spitali Rajonal i Fierit ka një impakt të gjërë në jetën e komunitetit në bashkinë e Fierit si një element i fortë fizik i cili ndikon në plotësimin e shërbimeve publike bazë. Përveç tij, spitali i ri rajonal i Fierit, i cili pritet të ndërtohet në Pyllin e Levanit, do ketë mbulim për gjithë Rajonin e Shqipërisë së Jugut, duke përbërë një ndër investimet më të mëdha të karakterit social në bashki.

- **TAP**

Projekti për Gazsjellësin Trans-Adriatik kalon nëpër Bashkinë Fier në zonën veriore të saj, në njësitë administrative Topojë, Libofshë, Qendër dhe Mbrostar. Ky projekt është miratuar dhe kushtëzon të gjitha autoritet planifikuese që ta marrin në konsideratë planin sektorial në hartimin e instrumenteve të planifikimit. Projekti i TAP dhe gjurma e tij (përfshirë këtu edhe fashën e linjës prej 500 m, e cila është shpallur Zonë e Rëndësisë Kombëtare) ka një ndikim në territorin fizik të bashkisë, pasi në zonën ku kalon gjurma e gazsjellësit do të ketë kushtëzime përsa i përket zhvillimit të territorit. Fasha do të shërbejë si zonë buferike dhe nuk do të lejohen ndërtimet në tre brezat e parë të saj (8, 20 dhe 100 metra në secilën anë).

4. BUXHETI AFATMESËM I BASHKISË FIER

Ky seksion i kushtohet alokimit të burimeve për shpenzime publike të Bashkisë Fier gjatë periudhës 2025-2027, si dhe projekteve kryesore të investimeve publike, nëse janë planifikuar të tillë. Nënseksioni i parë, prezanton të ardhurat e parashikuara për periudhën 2025-2027, me një shpjegim për secilin grup të të ardhurave së bashku me supozimet kryesore të bëra gjatë parashikimit. Nënseksioni i dytë, paraqet një përmbledhje të planeve të shpenzimeve të Bashkisë për vitet 2025-2027. Ky nënseksion prezanton informacionin mbi shpenzimet totale sipas kategorive ekonomike, programit dhe funksioneve qeverisëse. Në vijim paraqiten projektet kryesore të investimeve publike të planifikuara nga Bashkia.

Tabela 1 paraqet të dhëna bazë mbi bashkinë që përshkruajnë demografinë, sipërfaqen, komunitetin dhe bazën e biznesit, kapacitetin menaxhues, etj.

Tabela 1. Informacion Bazë mbi Bashkinë Fier

		Të Përgjithshme	2020	2021	2022	2023	2024
1	Numri i Njësive Administrative	13.00	0.00	0.00	0.00	0.00	0.00
2	Numri i Fshatrave	85.00	0.00	0.00	0.00	0.00	0.00
3	Sipërfaqja e NJVQV (km2)	619.00	0.00	0.00	0.00	0.00	0.00
3.1	Qyteti	78.00	0.00	0.00	0.00	0.00	0.00
3.2	Njësitë Administrative	541.00	0.00	0.00	0.00	0.00	0.00
4	Sipërfaqja e NJVQV (km2)	541.00	0.00	0.00	0.00	0.00	0.00
4.1	Zonë Urbane	307.00	0.00	0.00	0.00	0.00	0.00
4.2	Tokë Bujqësore	193.00	0.00	0.00	0.00	0.00	0.00
4.3	Kullota	13.00	0.00	0.00	0.00	0.00	0.00
4.4	Pyje	28.00	0.00	0.00	0.00	0.00	0.00
5	Popullsia e NJVQV	0.00	206,681.00	207,108.00	207,333.00	208,604.00	209,232.00
5.1	Qyteti	0.00	94,138.00	94,729.00	94,990.00	95,839.00	96,286.00
5.2	Njësitë Administrative	0.00	112,543.00	112,379.00	112,343.00	112,765.00	112,946.00
6	Mosha Mesatare e Popullsisë	0.00	39.00	40.00	41.00	41.00	41.00
7	Numri i Lindjeve	0.00	1,141.00	1,620.00	1,106.00	1,081.00	1,053.00
8	Numri i Vdekjeve	0.00	1,360.00	1,571.00	1,107.00	1,032.00	1,027.00
9	Numri i Bizneseve Aktive	0.00	0.00	0.00	0.00	0.00	0.00
10	Numri i Familjeve	0.00	63,901.00	63,891.00	67,542.00	67,542.00	66,438.00
10.1	Qyteti	0.00	32,224.00	32,224.00	32,631.00	32,631.00	33,608.00
10.2	Njësitë Administrative	0.00	31,677.00	31,667.00	34,911.00	34,911.00	32,830.00
11	Numri i Punonjësve të NJVQV me Kohë të Plotë	0.00	1,390.00	1,390.00	10,390.00	1,531.00	1,548.00

		TëPërgjithshme	2020	2021	2022	2023	2024
11.1	Administrata e NJVQV	0.00	415.00	415.00	415.00	384.00	349.00
11.2	Njësitë Shpenzuese	0.00	975.00	975.00	9,975.00	1,147.00	1,199.00
12	**Numri i Punonjësve të NJVQV me Kohë të Pjesëshme**	0.00	0.00	0.00	0.00	0.00	30.00
12.1	Administrata e NJVQV	0.00	0.00	0.00	0.00	0.00	0.00
12.2	Njësitë Shpenzuese	0.00	0.00	0.00	0.00	0.00	30.00
13	**Numri i Programeve Buxhetore**	0.00	13.00	13.00	14.00	14.00	14.00

4.1 Të Ardhurat dhe Shpenzimet Publike të Bashkisë Fier në vitet 2025-2027

4.1.1 Të ardhurat e parashikuara të Bashkisë Fier për vitet 2025-2027

Ky nënseksion paraqet një përshkrim të secilit prej burimeve kryesore të të ardhurave, duke përfshirë të ardhurat e veta, taksat e ndara, transfertën e përgjithshme të pakushtëzuar dhe transfertat e pakushtëzuara sektoriale, transfertën e kushtëzuar, huamarrjet dhe të ardhurat e trashëguara. Informacioni jepet mbi: të ardhurat faktike të dy viteve të fundit; buxhetin fillestar dhe të pritshmin për vitin korent; dhe parashikimet për tre vitet e ardhshme.

Tabela 2. Të Ardhurat e Bashkisë sipas Burimit

	Burimet Buxhetore	2022 Fakti	2023 Fakti	2024 Plani Fillestar	2024 Plani i Rishikuar	2025 Plani	2026 Plani	2027 Plani
1	**TË ARDHURA NGA BURIMET E VETA**	567,797	641,939	744,657	744,657	742,478	744,138	744,138
1.1	**TAKSA E PASURISË SË PALUAJTSHME**	236,901	267,800	234,115	234,115	236,038	236,038	236,038
1.1.1	Taksa mbi Ndërtesën	135,848	158,016	123,181	123,181	123,181	123,181	123,181
1.1.2	Taksa mbi tokën bujqësore	76,766	87,539	88,426	88,426	88,426	88,426	88,426
1.1.3	Taksa mbi truallin	14,333	11,714	6,431	6,431	6,431	6,431	6,431
1.1.4	Taksa mbi transaksionet e kryera me pasuritë e paluajtshme	9,954	10,531	16,077	16,077	18,000	18,000	18,000
1.2	**TAKSA E NDIKIMIT NË INFRASTRUKTURË NGA NDËRTIMET E REJA**	58,343	23,455	71,000	71,000	71,000	71,000	71,000
1.2.1	Taksa e ndikimit në infrastrukturë nga ndërtimet e reja	58,343	23,455	71,000	71,000	71,000	71,000	71,000
1.3	**TAKSA TË TJERA VENDORE**	2,874	3,472	4,528	4,528	4,528	4,528	4,528
1.3.1	Taksa vendore mbi biznesin e vogël	0	0	0	0	0	0	0
1.3.2	Taksa vendore në shërbimin hotelier	35	0	1,608	1,608	1,608	1,608	1,608
1.3.3	Taksa e tabelës	2,839	3,472	2,920	2,920	2,920	2,920	2,920
1.3.4	Taksa vendore mbi të ardhurat e krijuara nga dhuratat, trashëgimi, testamen...	0	0	0	0	0	0	0
1.3.5	Taksa e përkohëshme	0	0	0	0	0	0	0
1.4	**TARIFA VENDORE**	247,571	322,065	400,916	400,916	396,814	398,474	398,474
1.4.1	Tarifa e menaxhimit të mbetjeve	150,415	223,713	304,650	304,650	304,650	306,650	306,650
1.4.2	Tarifa për zënien e hapësirës publike	0	0	0	0	0	0	0
1.4.3	Tarifa për ndriçimin publik	349	164	0	0	0	0	0
1.4.4	Tarifa për gjelbërimin	38,650	25,149	5,676	5,676	1,574	1,660	1,660
1.4.5	Tarifa për shërbimet administrative të bashkisë	0	0	0	0	0	0	0

	Burimet Buxhetore	2022 Fakti	2023 Fakti	2024 PlaniFillestar	2024 Plani i Rishikuar	2025 Plani	2026 Plani	2027 Plani
1.4.6	Tarifa të institucioneve të arsimit	18,797	24,639	33,216	33,216	33,216	33,216	33,216
1.4.7	Tarifa të institucioneve të kulturës dhe sportit	0	0	0	0	0	0	0
1.4.8	Tarifa për furnizimin me ujë dhe kanalizime	0	0	0	0	0	0	0
1.4.9	Tarifa për shërbimin e ujitjes dhe kullimit	0	0	0	0	0	0	0
1.4.10	Tarifa e përkohëshme	0	0	0	0	0	0	0
1.4.11	Tarifa e parkimit	10,282	16,790	16,357	16,357	16,357	16,357	16,357
1.4.12	Tarifa të tjera	29,078	31,610	41,017	41,017	41,017	40,591	40,591
1.5	**TË ARDHURA NGA ASETET DHE AKTIVITETI EKONOMIK**	15,833	18,560	17,473	17,473	17,473	17,473	17,473
1.5.1	Të ardhura nga ndërmarrjet publike	0	0	0	0	0	0	0
1.5.2	Të ardhura nga dhënia me qira e aseteve në pronësi të bashkisë	15,833	16,670	17,473	17,473	17,473	17,473	17,473
1.5.3	Të ardhura nga partneriteti publik privat	0	0	0	0	0	0	0
1.5.4	Shitja e mallrave dhe shërbimeve	0	0	0	0	0	0	0
1.5.5	Shitja e aseteve financiare	0	0	0	0	0	0	0
1.5.6	Shitja e aseteve fikse të prekshme / paprekshme	0	0	0	0	0	0	0
1.5.7	Të tjera	0	1,890	0	0	0	0	0
1.6	**TË TJERA ADMINISTRATIVE**	6,275	6,587	16,625	16,625	16,625	16,625	16,625
1.6.1	Kamatëvonesat	0	0	0	0	0	0	0
1.6.2	Gjoba, sekuestrime dhe zhvdëmtime	6,275	6,587	16,625	16,625	16,625	16,625	16,625
1.6.3	Të tjera	0	0	0	0	0	0	0
2	**TRANSFERTA NGA BUXHETI QËNDRON**	1,085,759	1,191,071	1,506,493	1,506,493	1,601,153	1,659,947	1,724,486
2.1	**TRANSFERTA E PAKUSHTËZUAR E PËRGJITHSHME**	567,008	619,095	837,900	837,900	886,970	941,236	999,377
2.1.1	Transferta e pakushtëzuar e përgjithshme	567,008	619,095	837,900	837,900	886,970	941,236	999,377
2.2	**TRANSFERTA E PAKUSHTËZUAR SEKTORIALE**	354,390	393,062	504,786	504,786	546,374	550,902	555,476
2.2.1	Konviktet e arsimit parauniversitar	0	0	22,809	22,809	22,809	23,037	23,267
2.2.2	Arsimi parashkollor - Për Personelin Arsimor	0	0	196,399	196,399	196,399	198,363	200,347
2.2.3	Arsimi parashkollor - Për stafin mbështetës	0	0	50,848	50,848	50,848	51,357	51,870
2.2.4	Arsimi parauniversitar	0	0	13,439	13,439	13,439	13,574	13,709
2.2.5	Mbrojtja nga zjarri	0	0	39,455	39,455	39,455	39,849	40,248
2.2.6	Mbrojtja sociale	0	0	27,589	27,589	27,589	27,865	28,143
2.2.7	Administrimi i pyjeve	0	0	4,810	4,810	4,810	4,858	4,906
2.2.8	Rrugët	0	0	10,542	10,542	10,542	10,648	10,754
2.2.9	Ujitja dhe Kullimi	0	0	66,917	66,917	66,917	67,586	68,262
2.2.10	Klubet shumësportëshe "Partizani" dhe "Studenti"	0	0	0	0	0	0	0
2.2.11	Menaxhimi i mbetjeve urbane	0	0	20,000	20,000	20,000	20,200	20,402
2.2.12	Rritja e nivelit të pagave	0	0	51,976	51,976	93,565	93,565	93,565
2.2.13	Të tjera	354,390	393,062	0	0	0	0	0
2.3	**TRANSFERTA TË KUSHTËZUARA**	0	0	0	0	0	0	0
2.3.1	Për funksione të deleguara	0	0	0	0	0	0	0
2.3.2	Për projekte të veçanta	0	0	0	0	0	0	0
2.4	**TË ARDHURA NGA TAKSAT E NDARA**	164,361	178,914	163,807	163,807	167,809	167,809	169,633

	Burimet Buxhetore	2022 Fakti	2023 Fakti	2024 PlaniFillestar	2024 Plani i Rishikuar	2025 Plani	2026 Plani	2027 Plani
2.4.1	Taksa vjetore për qarkullimin e mjeteve të përdorura	81,091	84,657	78,244	78,244	82,040	82,040	82,040
2.4.2	Renta minerare	27,911	23,214	26,795	26,795	27,000	27,000	27,000
2.4.3	Tatimi mbi të ardhurat personale	39,656	50,844	38,038	38,038	38,038	38,038	39,862
2.4.4	Të tjera	15,703	20,199	20,730	20,730	20,731	20,731	20,731
2.5	**TRANSFERTË SPECIFIKE**	0	0	0	0	0	0	0
2.5.1	Transfertë specifike	0	0	0	0	0	0	0
3	**GRANTE DHE TRANSFERTA TË TJERA**	0	0	0	0	0	0	0
3.1	**TRANSFERTA NGA I NJËJTI NIVEL QEVERISJE**	0	0	0	0	0	0	0
3.1.1	Transferta nga i njëjti nivel qeverisje	0	0	0	0	0	0	0
3.2	**GRANTE TË TJERA TË BRENDSHME**	0	0	0	0	0	0	0
3.2.1	Grante të Tjera të Brendshme	0	0	0	0	0	0	0
3.3	**GRANTE TË HUAJA**	0	0	0	0	0	0	0
3.3.1	Grante të huaja	0	0	0	0	0	0	0
4	**HUAMARRJA**	0	0	0	0	0	0	0
4.1	Huamarrja afatshkurtër	0	0	0	0	0	0	0
4.2	Huamarrja afatgjatë	0	0	0	0	0	0	0
5	**TRASHËGIMI NGA VITI I KALUAR**	116,363	133,339	608,251	608,251	250,000	250,000	0
5.1	Trashëgimi pa destinacion	116,363	133,339	608,251	608,251	250,000	250,000	0
5.2	Trashëgimi me destinacion	0	0	0	0	0	0	0
TOTALI I TË ARDHURAVE TË NJVQV		1,769,919	1,966,349	2,859,400	2,859,400	2,593,631	2,654,085	2,468,624

4.1.1.1 Të Ardhurat e Veta të Bashkisë Fier

Ky nënseksion paraqet informacion mbi të ardhurat e veta, përfshirë ato faktike për dy vitet e mëparshme, të pritshmet për vitin aktual dhe parashikimet për periudhën tre-vjeçare të PBA-së. Informacioni mbi supozimet që qëndrojnë në themel të këtyre parashikimeve paraqitet për secilin zë kryesor të të ardhurave të veta.

A. Taksat dhe Tarifat Vendore

A.1 Taksat Vendore

Taksat vendore përfshijnë taksa mbi pasurinë e paluajtshme, në të cilën përfshihen taksa mbi ndërtesat, taksa mbi tokën bujqësore dhe taksa mbi truallin, si dhe mbi transaksionet e kryera me to; b) taksa e ndikimit në infrastrukturë nga ndërtimet e reja; c) taksa vendore mbi veprimtarinë e shërbimit hotelier; ç) taksa e tabelës; d) taksa vendore të përkohshme, të cilat vendosen sipas mënyrës së parashikuar në ligj; dh) taksa vendore mbi veprimtarinë ekonomike të biznesit të vogël; e) taksa vendore mbi të ardhurat vetjake, taksa mbi të ardhurat e krijuara nga dhuratat, trashëgimitë, testamentet ose lotaritë vendore; ë) taksa të tjera, të përcaktuara me ligj.

A. 1 NUMRI I TAKSAPAGUESVE SIPAS GRUPIMEVE

Bashkia Fier ka gjithsej 67,542 familje taksapaguese, 5882 biznese dhe 35 institucione shteterore. Të dhënat janë marrë nga rregjistrat e gjendjes civile në qytet dhe në njesitë administrative dhe nga të dhënat e rregjistarave të Qëndrës Kombëtare të Biznesit. Më poshtë pasqyrohen numri i taksapaguesve sipas njësive administrative dhe rajoneve të Bashkisë Fier.

Nr	Njësia Administrative	Familjet	Bizneset	Institucione
1	Rajoni N.1	6,746	1,114	5
2	Rajoni N.2	9,089	1,015	4
3	Rajoni Nr.3	8,764	865	7
4	Rajoni Nr.4	8,032	1,438	15
5	NjA Cakran	4,497	110	1
6	NJA Dermenas	3,930	80	
7	NJA Frakull	2,934	110	
8	NJA Libofshe	3,041	170	1
9	NJA Levan	8,087	230	1
10	NJA Mbrostar	3,130	200	
11	NJA Portez	3,165	240	
12	NJA Qender	3,720	220	
13	NJA Topoje	2,407	90	
	Totali	**67,542**	**5,882**	**34**

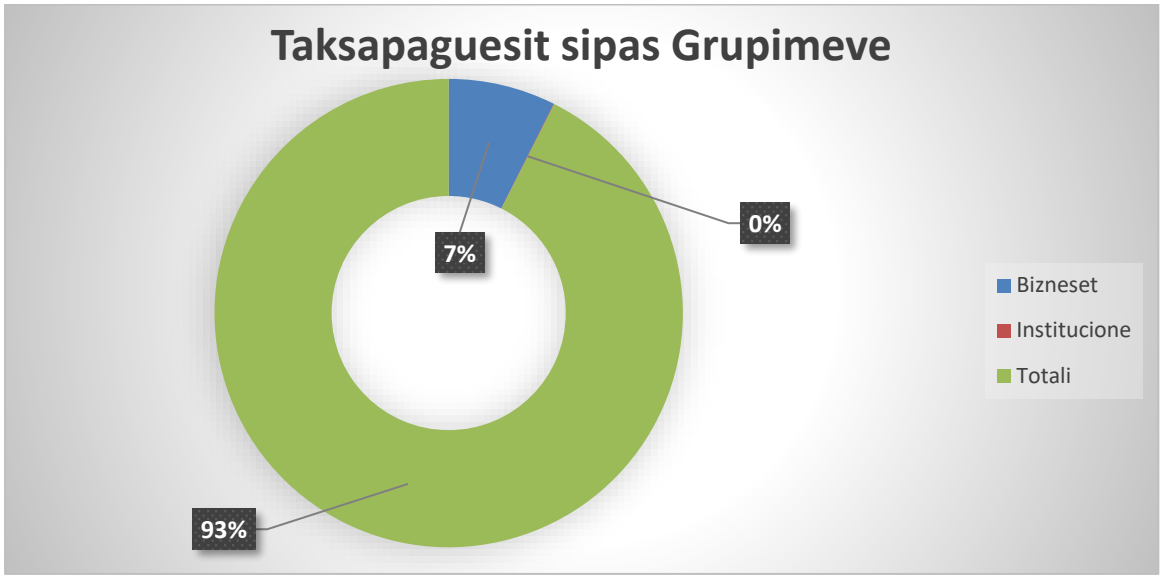

Sic shihet nga tabela dhe grafiku i mësipërm peshën më të madhe me 93% e zënë taksapaguesit familjarë dhe me 7% e zë biznesi.

A.1.1 NUMRI I TAKSAPAGUESEVE FAMILJARE

Numri gjithsej i taksapagueseve familjarë është 67,542 familje, e cila si thame dhe më sipër ka peshën më të madhe të numrit të taksapagueseve të Bashkisë Fier.

Shperndarja e taksapagueseve familjarë në rajonet e qyetit dhe njësive administrative është përkatësisht 48.4% dhe 51.6%

Ne kater rajonet e qytetit numri eshte 32,631 familje taksapaguese, ndersa ne njesite administrative eshte 34,911 familje.

Ne evidentimin e kryer del se ka familje te cilat perfitojne lehtesira fiskale ne mbeshtetje te pika 6 e nenit 22 te Ligjit Nr. 9632, datë 30.10.2006 "Për Sistemin e Taksave Vendore" i ndryshuar i cili cito nder te tjera se ……." *6. Përjashtohen nga taksa mbi ndërtesat: ë) ndërtesat e banimit, të deklaruara si vendbanim nga kryefamiljarët që përfitojnë pension pleqërie/pension social, kur familja e tyre përbëhet vetëm nga pensionistë, ose dhe me persona në ngarkim të tyre, që janë të pa aftë për punë; f) ndërtesat e banimit të kryefamiljarëve që trajtohen me ndihmë ekonomike;*

Më poshtë paraqitet pasqyra e taksapagueseve familjarë sipas ngarkesës fiskale.

Nr	Njësia Administrative	Nr Familje	Familje me pagesë te plotë	Familje me lehtësi fiskale	Pensionistë, invalidë etj	Përfitues ndihmë ekonomike
1	Njësi admistrative	34911	32831	2080	1100	980
2	Rajone Qytet	32631	25841	6790	3800	2990
	Totali	**67542**	**58672**	**8870**	**4900**	**3970**

Referuar tabelës së mësipërme, familjet me lehtësi fiskale jane 2080 familje në njësitë administrative dhe 6790 familje në rajonet e qytetit. Familjet me lehtësi fiskale zënë 13 % të totalit të familjeve gjithsej taksapaguese.

A.1.2 TAKSAPAGUESIT TE BIZNESIT

Bazuar në te dhenat e Drejtorise se Tatim Taksave dhe te dhenave te Qendres Kombetare te Biznesit, numri i bizneseve që ushtrojne aktivitetin ne territorin e Bashkise Fier eshte 5882. Biznesi i vogël zë rreth 78.2% të numrit total të bizneseve, ndersa biznesi i madh ze 21.8% te numrit total te bizneseve.

Më poshtë paraqitet tabela përmbledhëse për bizneset sipas kategorise dhe shperndarjes administrative .

Numri i bizneseve sipas kategorisë

Nr	Fusha e veprimtarisë	Njësi admistrative	Bashki	Totali
1	Biznes i madh	224	1077	1301
2	Biznes i vogël	920	2738	3658
3	Biznes Transporti		923	923
	Totali	**1144**	**4738**	**5882**

Sic shihet nga pasqyra e mësipërme numri i bizneseve që ushtrojnë aktivitetin në njësitë administrative është 1144 ose 19.4% të totalit të bizneseve, ndërsa numri i bizneseve që ushtrojnë aktivitetin në rajonet e qytetit të bashkise është 4738 ose 80.5% e totalit të bizneseve.

A.1.3 GRUPIMI I BIZNESIT TË MADH SIPAS NATYRËS

Në territorin e bashkisë ushtrojnë aktivitetin e tyre 1301 biznese të medha nga të cilat 224 biznese ushtrojnë aktivitetin në njesitë administrative dhe 1077 biznese ushtrojnë aktivitetin e tyre në rajonet e bashkisë. Ky biznes është i shpërndarë sipas pasqyrës së mëposhtme:

Nr	Fusha e veprimtarisë	Njësi admistrative	Bashki	Totali
1	Ndërtim	10	96	106
2	Prodhim	10	75	85
3	Profesion i lirë	4	13	17
4	Shërbim	75	274	349
5	Transport	25	28	53
6	Tregti	100	591	691
		224	**1077**	**1301**

Sic shihet dhe nga pasqyra, peshën më të e zë biznesi "*Tregëti*" me 691 biznese ose 53.1% kundrejt totalit, biznesi "Shërbim" me 349 biznese ose 26,8% kundrejt totalit. Vihet re se biznesi i madh është i përqëndruar në rajonet e qytetit të bashkise me rreth 82.8% të totalit.

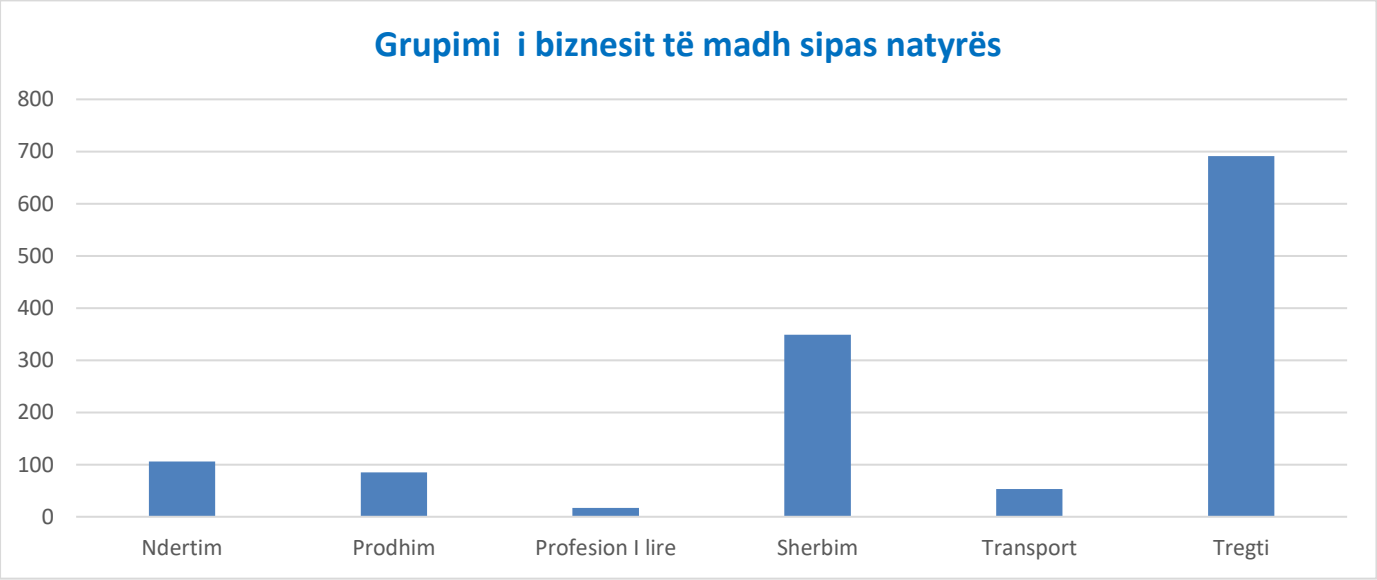

A.1.4 GRUPIMI I BIZNESIT TË VOGËL SIPAS NATYRËS

Në territorin e bashkisë ushtrojnë aktivitetin e tyre 3658 biznese të vogla. Ky biznes është i shpërndarë sipas pasqyrës së mëposhtme:

Nr	Fusha e veprimtarisë	Njësi admistrative	Bashki	Totali
1	Ndertim	12	5	17
2	Prodhim	69	47	116
3	Profesion I lire	25	178	203
4	Shërbim	185	547	732
5	Transport	104	468	572
6	Tregëti	525	1493	2018
	TOTALI	**920**	**2738**	**3658**

Sic shihet dhe nga pasqyra e mësiperme biznesi vogël është i përqëndruar më shumë në rajonet e qytetit me 2738 biznese ose 74.8% dhe në njësitë administrative janë 920 biznese ose 25,1%. Vihet re se biznesi vogël me natyrë "Tregti" ka peshen me te madhe me 2018 ose 55.1%, biznesi i vogël me natyrë "Shërbim" me 732 ose 20%, biznesi i vogël me natyrë "Transport" me 572 ose 15.6%. Më poshtë po paraqesim grafikun e shpërndarjes së biznesit të vogël sipas natyrës në gjithë territorin e Bashkisë Fier.

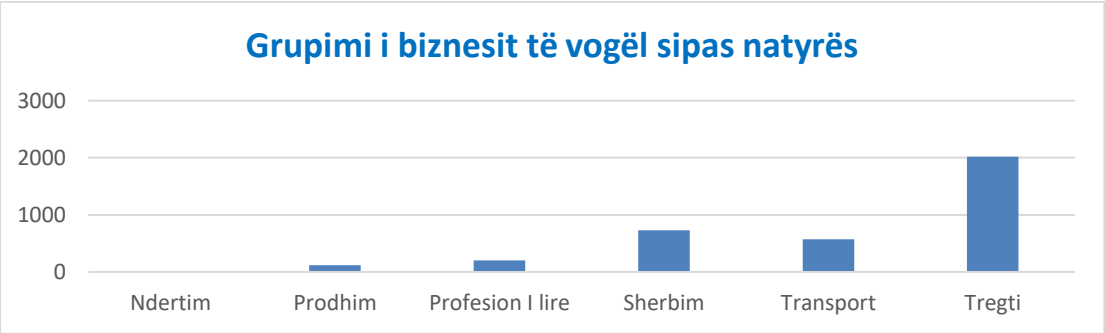

B. TË ARDHURAT NGA TAKSAT VENDORE

Të ardhurat nga taksat vendore parashikohen të mblidhen në vlerën 446,656 mije lekë ose rreth 51 % te totalit nga të ardhurat e taksave dhe tarifave vendore.

Pasqyra e te ardhurave nga taksat vendore

Nr		Emërtimi I të Ardhurave Tatimore	Fakti 2023	Plan buxhet	Parashikimi		
				2024	2025	2026	2027
I		**Të Ardhura nga Taksat**	**450,427**	**446,656**	**452,375**	**452,375**	**454,199**
1	7029200	Taksë kalimi pronësie	10,531	**16,077**	**18,000**	**18,000**	**18,000**
2	7002200	Tatim i Thjeshtuar	1,619				
3	7020100	Toka Bujqësore	87,539	**88,426**	**88,426**	**88,426**	**88,426**
4	7204101	Taksë rregj Automjete	84,657	**78,244**	**82,040**	**82,040**	**82,040**
5	7035009	Taksë tabele	3,472	**2,920**	**2,920**	**2,920**	**2,920**
6	7035002	Taksë zenie (tregu)	18,364	**18,200**	**18,200**	**18,200**	**18,200**
7	7020200	Taksë Ndërtese	158,016	**123,181**	**123,181**	**123,181**	**123,181**
8	7035003	Taksë ndikimi në infrastrukturë	23,455	**71,000**	**71,000**	**71,000**	**71,000**
9	7035008	Taksë reklame	216	**2,531**	**2,531**	**2,531**	**2,531**
10	7035005	taksë fjetje në hotel	0	**1,608**	**1,608**	**1,608**	**1,608**
11	7020600	Taksë Trualli	11,714	**6,431**	**6,431**	**6,431**	**6,431**
12	7204102	Pjesë nga TAP	50,844	**38,038**	**38,038**	**38,038**	**39,862**
13	7035015	Taksë e përkohshme(arsimi)					

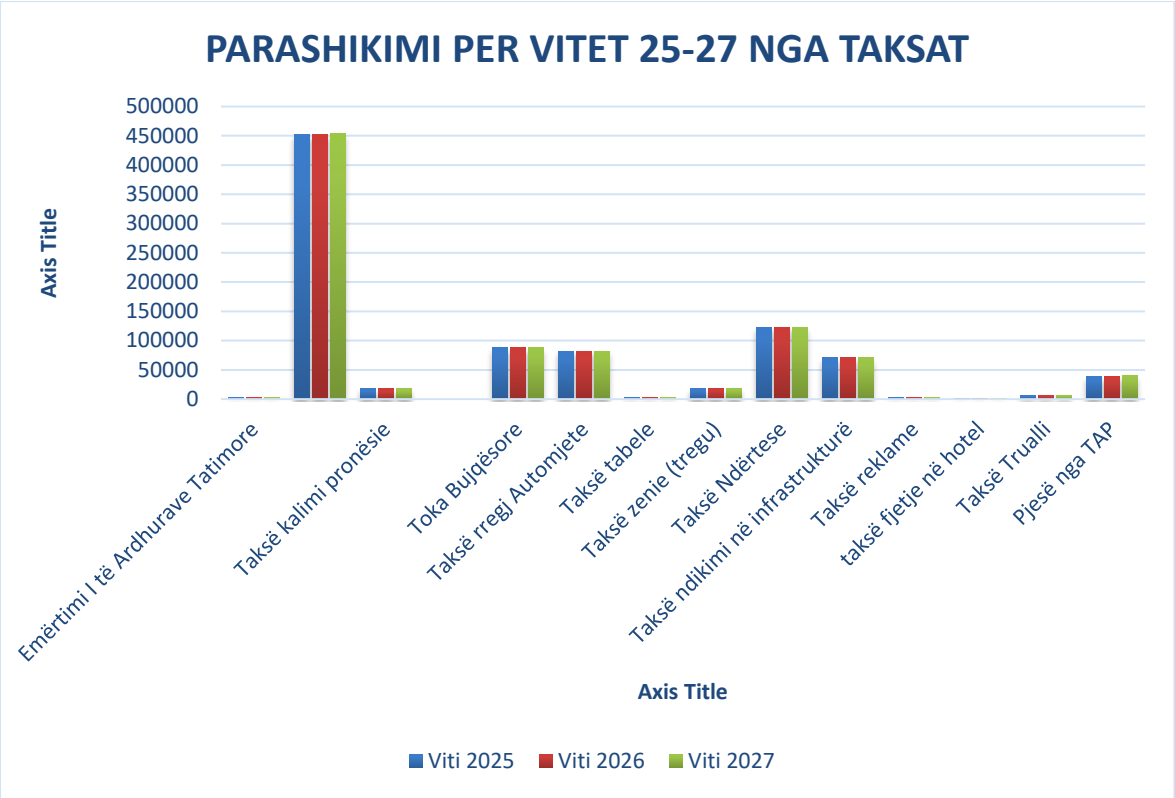

Të ardhura nga taksa e kalimit të së drejtës së pronësisë.

Kjo taksë administrohet nga Agjencia Shteterore e Kadastres në rolin e Agjentit Tatimor., ku 97% e vleres se cdo transaksioni i kalon bashkise. Planifikimi per vitin 2025-2027 është bërë mbështetur në ecurinë në vite të arketimit të kësaj takse. Ecuria e arkëtimit dhe parashikimit të kësaj takes paraqitet si më poshtë grafikisht:

Nr		Emërtimi I të Ardhurave Tatimore	Fakti 2023	Plan buxhet	Parashikimi		
				2024	2025	2026	2027
1	7029200	Taksë kalimi pronësie	10,531	16,077	18,000	18,000	18,000

Të ardhurat nga taksa e tokës bujqësore

Kjo taksë administrohet nga Bashkia Fier. Baza e taksës është sipërfaqa e tokës bujqësore në hektar, në pronësi ose në përdorim të taksapaguesit. Per 9-Njesite Administrative siperfaqja totale e taksuar eshte 192 578 196 m2 e ndare sipas kategorive perkatese. Me poshte po paraqesim pasqyren permbledhese sipas njesive administrative dhe kategorizimeve.

Pasqyra e taksës së tokës bujqësore sipas njësive administrative

Njesite administrative	***Kategoria nr.1***	***Kategoria nr.2***	***Kategoria nr.3***	***Kategoria nr.4***	***Kategoria nr.5***	***Kategoria nr.6***	***Kategoria nr.7***	***Kategoria nr.8***	
	K1/m2	K2/m2	K3/m2	K4/m2	K5/m2	K6/m2	K7/m2	K8-10/m2	Total NJ.A m/2
Levan	58,701	12,516,585	20,186,705	13,610,801	600,001	115,340	83,753	189,150	**47,361,036**
Mbrostar	10,080	828,000	1,736,000	490,000	197,000	20,130	20,290	0	**3,301,500**
Cakran	0	278,000	815,000	1,465,000	808,000	518,000	398,000	221,000	**4,503,000**
Topojë	80,860	10,061,960	14,310,776	4,954,238	664,180	1,590,768	2,932,616	0	**34,595,398**
Qender	200,000	1,990,000	18,160,000	8,400,000	2,700,000	2,700,000	1,600,000	0	**35,750,000**
Frakull	56,830	4,038,093	7,175,406	7,917,565	8,058,029	0	0	0	**27,245,923**
Libofshë	0	2,141,000	2,450,000	810,000	160,000	20,000	30,000	0	**5,611,000**
Dërmenas	2,600	242,000	49,900	1,081,000	51,500	46,000	2,800,000	0	**4,273,000**
Portëz	0	2,408,213	8,638,591	14,158,331	3,638,070	963,923	130,211	0	**29,937,339**
Totali kategori m/2	**409,071**	**34,503,851**	**73,522,378**	**52,886,935**	**16,876,780**	**5,974,161**	**7,994,870**	**410,150**	**192,578,196**
Cmimi per kategori m/2	0.56	0.49	0.42	0.36	0.3	0.23	0.18	0.18	
Totali per kategori	**229,080**	**16,906,887**	**30,879,399**	**19,039,297**	**5,063,034**	**1,374,057**	**1,439,077**	**73,827**	**75,004,657**

Pasqyra e taksës së tokës bujqësore sipas kategorive

Emertimi	**Siperfaqa**	**Cmimi**	**vlera**
Sip/kategori 1	409,071	0.56	229,080
Sip/kategori 2	34,503,851	0.49	16,906,887
Sip/kategori 3	73,522,378	0.42	30,879,399
Sip/kategori 4	52,886,935	0.36	19,039,297
Sip/kategori 5	16,876,780	0.30	5,063,034
Sip/kategori 6	5,974,161	0.23	1,374,057
Sip/kategori 7	7,994,870	0.18	1,439,077
Sip/kategori 8	410,150	0.18	73,827
Arketim nga detyrime të prapambetura			13,421,342
Totali	**192,578,196**		**88,426,000**

Nr		Emërtimi I të Ardhurave Tatimore	Fakti 2023	Plan buxhet	Parashikimi		
				2024	2025	2026	2027
3	7020100	Toka Bujqësore	87,539	**88,426**	**88,426**	**88,426**	**88,426**

Të ardhura nga taksa e rregjistrimit të automjeteve

Bazuar në ligjin 9975 datë 28.07.2008, Për Taksat Kombëtare, të ndryshuar, përcaktohet administrimi i taksës së rregjistrimit të automjeteve të përdorura ku pas arkëtimit nga DRSHTR në rolin e agjentit tatimor një pjesë e këtyre të ardhurave i kalon pushtetit vendor në masën 18% e taksës.
Ecuria e mbledhjes së kësaj takse sipas parashikimit paraqitet si me poshtë grafikisht:

Nr		Emërtimi I të Ardhurave Tatimore	Fakti 2023	Plan buxhet	Parashikimi		
				2024	2025	2026	2027
4	7204101	Taksë rregj Automjete	84,657	**78,244**	**82,040**	**82,040**	**82,040**

Të ardhura nga taksa e tabelës

Bazuar në Ligjin 9632 datë 30.08.2006 kjo taksë aplikohet për tre lloje tabelash të përcaktuara sipas qëllimit të përdorimit dhe mënyrës së vendosjes së tyre e konkretisht: tabela për qëllime identifikimi; tabela për qëllime reklamimi dhe tabela për qëllime ekspozimi. Ecuria e mbledhjes se kesaj takse sipas parashikimit paraqitet si më poshtë:

Nr		Emërtimi I të Ardhurave Tatimore	Fakti 2023	Plan buxhet	Parashikimi		
				2024	2025	2026	2027
5	7035009	Taksë tabele	3,472	**2,920**	**2,920**	**2,920**	**2,920**

Të ardhura nga taksa e zënies së tregut

Kjo taksë mblidhet nga të ardhurat nga biletat për tregjet e lëvizshme dhe tregjet në njësitë administrative. Ecuria e mbledhjes së kësaj takse sipas parashikimit paraqitet si më poshtë:

Nr		Emërtimi I të Ardhurave Tatimore	Fakti 2023	Plan buxhet	Parashikimi		
				2024	2025	2026	2027
6	7035002	Taksë zenie (tregu)	18,364	**18,200**	**18,200**	**18,200**	**18,200**

Të ardhura nga taksa e ndërtesës

Kjo taksë është një nga taksat e cila zë rreth 15% te totalit të të ardhurave nga taksat vendore. Baza e kësaj takse është sipërfaqa në m^2 e ndërtesës ose e pjesës së saj mbi dhe nën nivelin e tokës dhe për cdo kat. Edhe për këtë vit, për të rritur performancën e arkëtimit të kësaj takse, sidomos për kategorinë "familjarë", Bashkia do te vazhdoje ta mbledhë këtë taksë me anë të Agjentit Tatimor, në ato vende ku ka kontrata me Ujësjellës Kanalizime sh.a. dhe do të mbledhë nëpërmjet Drejtorisë së Taksave detyrimet për kategorinë familjarë që nuk ka kontratë me UK sh.a.

Në zbatim të VKM nr.132 datë 07.03.2018 "Për metodologjinë për përcaktimin e vlerës së taksueshme të pasurisë së paluajtshme "në vazhdimësi llogaritja e taksës së ndërtesës e kategorisë 'Familjarë" do të ketë ulje. Si rrjedhojë edhe parashikimet për këtë zë janë pothuajse në të njëjtin nivel me dy vitet e mëparshme.

Për llogaritjen e të ardhurave nga taksa e ndërtesës nga familjarët i referohemi faktit që megjithëse në tabelat e mësipërme numri i familjeve në njësite administrative është pothuajse i barabartë me numrin e familjeve në qytet, sipërfaqja e banimit është më e madhe në rajonet e qytetit. Për rrjedhojë dhe niveli i të ardhurës nga kjo taksë është shumë më i lartë në qytet sesa nga njesitë administrative.

Në bazë të VKM nr.132 datë 07.03.2018 "Për metodologjinë për përcaktimin e vlerës së taksueshme të pasurisë së paluajtshme ", llogaritja e taksës së ndërtesës e kategorisë "Familjarë" është bërë si më poshtë:

Baza e taksueshme 53 100 lekë/m^2 x koeficienti 0.04 =21.24 lekë/m^2.

Per vitin 2023 faktikisht është evidentuar një rritje e të ardhurës nga kjo taksë, si rezultat i vjeljes së detyrimeve të prapambetura në vite. Për rrjedhojë, parashikohet që për vitin 2024, të të ardhurat të përllogariten në nivelin e detyrimit dhe prandaj evidentohet një ulje në krahasim me të pritshmin e vitit 2023.

Nr		Emërtimi I të Ardhurave Tatimore	Fakti 2023	Plan buxhet	Parashikimi		
				2024	2025	2026	2027
7	7020200	Taksë Ndërtese	158,016	**123,181**	**123,181**	**123,181**	**123,181**

Të ardhura nga taksa e ndikimit në infrastrukturë

Edhe kjo taksë administrohet nga Bashkia. Ajo përcaktohet mbështetur në Ligjin 9632 me ndryshimet përkatëse. Ajo vilet edhe për ndërtimet e reja edhe për ato ndërtime që janë në proces legalizimi. Ecuria e mbledhjes së kësaj takse sipas parashikimit paraqitet si më poshtë:

Nr		Emërtimi I të Ardhurave Tatimore	Fakti 2023	Plan buxhet	Parashikimi		
				2024	2025	2026	2027
8	7035003	Taksë ndikimi në infrastrukturë	23,455	**71,000**	**71,000**	**71,000**	**71,000**

Të ardhura nga taksa e reklames dhe fjetje në hotel

Taksa e reklames parashikohet në të njëjtat nivele si në vitin e mëparshëm. Ndërsa e ardhura e taksës së fjetjes në hotel llogaritet nga numri i netëve të qëndrimit në hotel për person dhe përcaktohet me ligj. Kjo taksë administrohet nga Bashkia dhe panvarësisht se paguhet nga klienti, i derdhet Bashkisë nga subjekti hotel përkatës.

Të ardhura nga taksa e truallit

Taksa mbi truallin është një taksë e re që implementohet, që prej vitit 2016 dhe administrohet nga Bashkia. Me "truall" kuptohet një sipërfaqe toke, jo tokë bujqësore, që ndodhet brenda vijës kufizuese të ndërtimit, e përcaktuar nëpërmjet dokumentave ligjorë të planifikimit, të miratuar për të ndërtuar në të. Baza e taksës është sipërfaqa në m^2. Llogaritja e kesaj takse është bërë sipas ndarjes së kategorisë 'biznes" dhe "Familjarë" dhe përkatësisht:

		Biznes			Familjarë			
Nr	Emërtimi	Siperfaqe/m2	cmimi	vlera	Sipërfaqe/m2	cmimi	vlera	Totali
1	Taksa e truallit	296,489	20	5,929,780	895,035	0.56	501,220	6,431,000
		296,489		5,929,780			501'220	6,431,000

Të ardhura nga pjesa e Tatimit të Ardhurave Personale

Kjo është nje taksë e re nga e cila Bashkia do të përfitojë edhe gjatë vitit 2023 në mbështetje të ligjit nr.68 datë 27.04.2017 "Për Financat e Vetëqeverisjes Vendore", ku 2% e të ardhurave të arkëtuara nga të ardhurat personale të të punësuarve të Bashkisë Fier, e përfiton Bashkia Fier.

Nr		Emërtimi I të Ardhurave Tatimore	Fakti 2023	Plan buxhet	Parashikimi		
				2024	2025	2026	2027
12	7204102	Pjesë nga TAP	50,844	**38,038**	**38,038**	**38,038**	**39,862**

A.2 Tarifat Vendore

Tarifat vendore përfshijnë tarifat për:
a) tarifa për zënien dhe përdorimin e hapësirës publike dhe të fasadave; b) tarifa për mbledhjen dhe largimin e mbetjeve; c) tarifa për furnizimin me ujë dhe kanalizimet; ç) tarifa për shërbimin e ujitjes dhe të kullimit; d) tarifa për shërbimet administrative dhe dhënien e licencave, lejeve e autorizimeve; dh) tarifa të përkohshme, në përputhje me rrethana të përcaktuara në ligj; e) tarifa të tjera, të përcaktuara nga këshilli i njësisë së vetëqeverisjes vendore; ë) tarifa të tjera, të përcaktuara në ligj.

Nr		Emërtimi I të Ardhurave Tatimore	Fakti 2023	Plan buxhet	Parashikimi		
				2024	2025	2026	2027
II		**Të Ardhura nga Tarifat**	**370,427**	**461,809**	**457,912**	**459,572**	**459,572**
1	7110501	Tarifë pastrimi	223,713	**304,650**	**304,650**	**306,650**	**306,650**
2	7035010	Tarifë gjelbërimi	25,149	**5,676**	**1,574**	**1,660**	**1,660**
3	7035023	Tarifë ndricimi	164				
4	7035045	Tarifë vendore varrezat	8067				
6	7111007	Tarifë parkimi	16,790	**16,357**	**16,357**	**16,357**	**16,357**
7	7110106	Tarifë transporti	8,364	**7,070**	**7,070**	**7,070**	**7,070**
8	7109200	Qira trualli,shfrytezim pyje	6,142	**303**	**303**	**303**	**303**
9	7109100	Qira tokë bujqësore	3,256	**10,100**	**10,100**	**10,100**	**10,100**
10	7111002	Tarifë cerdhe	1,429	**5,145**	**5,145**	**5,145**	**5,145**
11	7113003	Konvikte	44	**564**	**564**	**564**	**564**
12	7111001	Kopshte	23,166	**27,507**	**27,507**	**27,507**	**27,507**
13		Të tjera	15,181	**33,947**	**33,947**	**33,521**	**33,521**
14	7109600	Qira objekti	7,272	**7,070**	**7,070**	**7,070**	**7,070**
15	7115499	Gjoba		**5,436**	**5,436**	**5,436**	**5,436**
16	7115409	Gjoba Pol Bash.	450	**6116**	**6116**	**6116**	**6116**
17	7115499	Te tjera gjoba tatimorePMNZ (gjo	6,137	**5073**	**5073**	**5073**	**5073**
18	7204100	Rentë minerare	23,214	**26,795**	**27,000**	**27,000**	**27,000**
19	7207011	Sponsorizime	1,890				

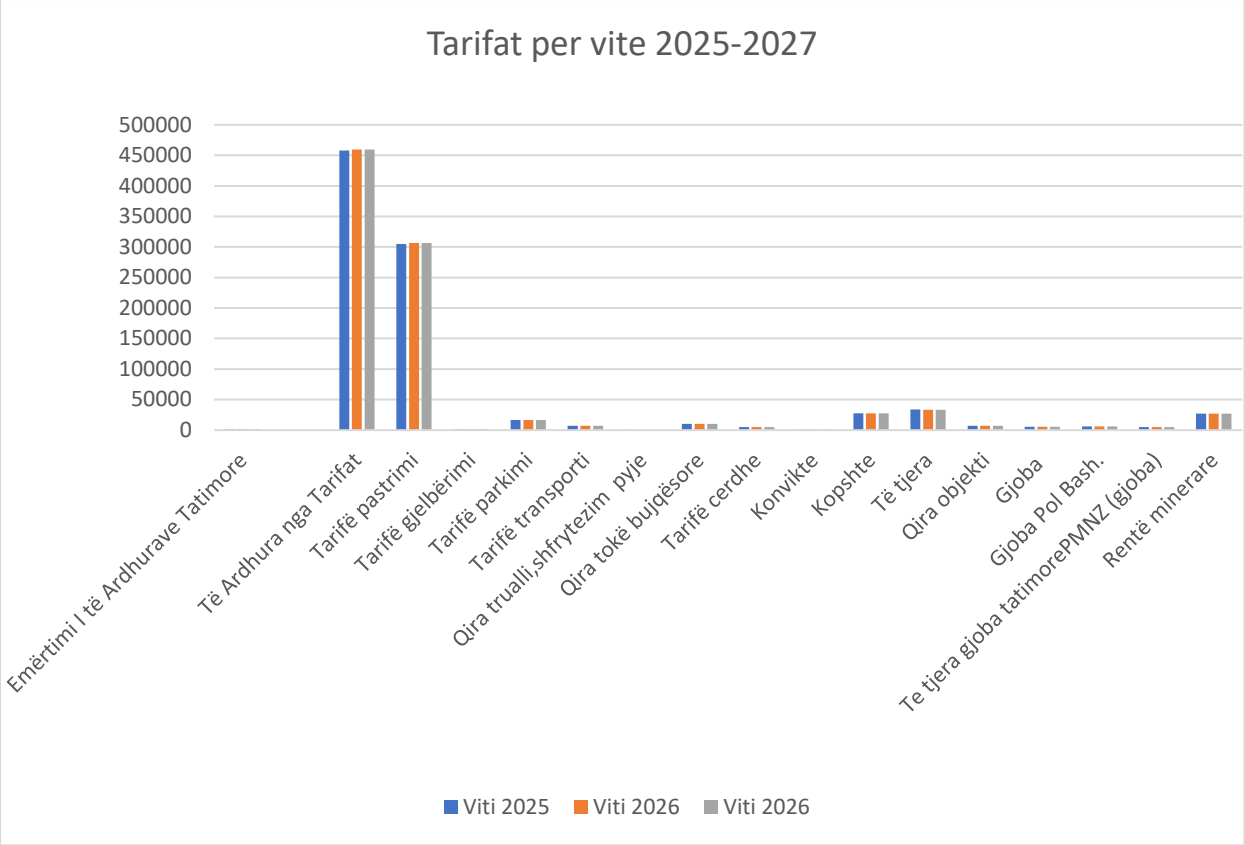

Sic shihet edhe nga tabela krahasuese dhe grafikët përkatës, duket qartë se kemi një rritje te lehte të të ardhurave nga tarifat vendore përgjatë tre viteve te ardhshme, pasi sipas paketes fiskale, niveli i tarfiave është pothuajse në të njëjtat nivele.
Zërat kryesorë të të ardhurave nga tarifat vendore janë:

- ***"Tarifë e manaxhimit të mbetjeve". Kjo tarifë është parashikuar më vehte për vitin 2024, për vetë kërkesat e Ligjit për manaxhimin e mbetjeve. Ajo është përllogaritur si kosto e ofrimit të shërbimit të manaxhimit të mbetjeve.*** Tarifa e manaxhimit të mbetjeve përllogaritet 3000 lekë/familje në NJA e Qytetit dhe 2400 lekë/familje në NJA e tjera. ***Vlen të theksohet fakti se kjo tarifë është e njëjtë me tarifën e vitit 2023, duke mos parashikuar rritje të detyrimit që qytetarët dhe bizneset do të paguajnë përgjatë vitit 2024.***

- ***Tarifë shërbimi*** e cila është një tarifë e përllogaritur mbështetur në koston e ofrimit të shërbimeve të ndriçimit, gjelbërimit etj. Kjo tarifë është përllogaritur 1000 lekë/familje në Qytet dhe 600 lekë/familje në fshat.

- *Tarifa e transportit* është një tarifë e cila paguhet nga njësitë ekonomike që pajisen me licensa tranporti për automjete që përdoren për transportin urban (4+1;8+1 etj) dhe automjetet për transport mallrash. Duke qënë se numri i licensave nuk ka ndryshuar, edhe të ardhurat nga kjo tarifë janë pothuajse në të njëjtat nivele.
- *Tarifa e parkimit* është një tarfifë e cila paguhet nga njesitë ekonomike dhe institucionet shtetërore për vendin që rezervojnë për parkimin e mjeteve të institucionit të tyre. për vitin 2024

e në vazhdim kemi parashikuar tarifë parkimi edhe për parkimet e reja që ka ndërtuar Bashkia Fier e konkretisht Parkimi nëntokësor pranë sheshit qëndror të Qytetit dhe Parkimi te terminali i autobuzëve, pranë ish stacionit të trenit.

- *Tarifat nga dhenia me qira e aseteve te bashkise.* Në këtë zë janë përfshirë të ardhurat nga qiraja e truallit, qiraja e tokës bujqësore, qiraja e ambienteve dhënë të tretëve. Llogaritja e të ardhuave nga ky zë është bërë referuar siperfaqes së tokës pa frut, tokës arë dhe sipërfaqes ndërtimore dhënë me qira të tretëve. Tarifa e aplikuar për njësi m^2 është zbatuar referuar Vendimit të Këshillit të Ministrave nr 54 date 05.2.2014 "Për përcaktimin e kritereve, të procedurës e të mënyrës së dhënies me qira, enfiteozë apo kontrata të tjera të pasurisë shtetërore". Bazuar në kontrata sipërfaqa e dhënë me qira është

➢ Tokë pa frut	836,300 m^2
➢ Tokë arë	14,404 m^2
➢ Toke pemetore	220,000 m^2
➢ Te tjera toka	20,000 m^2
➢ Sipërfaqe objekte me afat një vjeçar	578 m^2
➢ Sipërfaqe objekte me afat shumë vjeçar	1,973.28 m^2

- *Të ardhurat nga kuota ushqimore në konvikte, kopshte, çerdhe.* Ecuria e mbledhjes së të ardhurave nga kuota ushqimore për konviktet, çerdhet dhe kopshtet është pothuajse në të njëjtat nivele. Llogaritja e këtyre të ardhurave bëhet në bazë të kuotave ditore të ushqimit dhe pjesëmarrjes së femijëve dhe nxënëseve në kopshte, çerdhe e konvikte. Këto të ardhura përdoren për blerje ushqimesh, inventar ekonomik dhe kryerjen e sherbimeve te tjera ne funksion te cilesise se kushteve dhe ushqimit ne keto institucione.
- *Tarifa nga gjoba INUV, tatime, polici bashkiake e MZSH.* Të ardhurat që mbildhen nga këto tarfa janë kryesisht gjoba të cilat vendosen nga Inspektoriati i Ndërtimit pranë Bashkisë Fier për shkelje të konstatuara nga subjektet që janë në proces ndërtimi. Po kështu edhe gjobat që vendos policia bashkikea ndaj subjekteve të cilat tregtojnë në vende që nuk janë të percaktuar për tregtim dhe kundërvajtjet e tjera administrative. Gjithashtu edhe nga MZSh vendosen gjoba për masën e sigurisë në objekte për mbrojtjen nga zjarri. MZSh siguron të ardhura nga vendosja e tarifës për shërbime të përcaktuara me ligj për këtë institucion si leje sheshi, akt teknik, akt ekspertimi.
- *Të ardhura nga tarifa e shërbimit të varrimit dhe mirëmbajtjes së varrezave publike. me Vendimin nr 50 datë 23.07.2021* ka vendosur që shërbimi i mirëmbajtjes së varrezave publike dhe shërbimi i varrimit të kryhet nga Bashkia Fier. Në këtë kuadër është ngritur tashmë Ndërmarrja e Gjelbërimit, Mirëmbajtjes së varrezave Publike dhe shërbimit të varrimit. Për këtë qëllim është përllogaritur një tarifë e cila përfshin: Shërbimin e kryerjes së procesit të varrimit dhe jo tarifat e shoqërive private të funeralit.
- *Tarifa te tjera.* Në këtë zë janë përfshirë kryesisht të ardhurat nga shërbime dytësore që nuk janë përfshirë në zërat e tjerë të tarifave. Në vecanti janë përfshirë shërbime ndaj komunitetit si pajisja me vërtetime ëe ndryshme si në Njësitë Administrative ashtu dhe në Rajonet e qytetit, nxjerrja dhe fotokopje e dokumentave dhe vënia në dispozicion të qytetarit, e të tjera shërbime të parashikuara në paketë n fiskale, taksën e pullës, sponsorizime etj.

Pesha specifike e secilës tarifë në totalin e tarifave vendore paraqitet grafikisht si më poshtë:

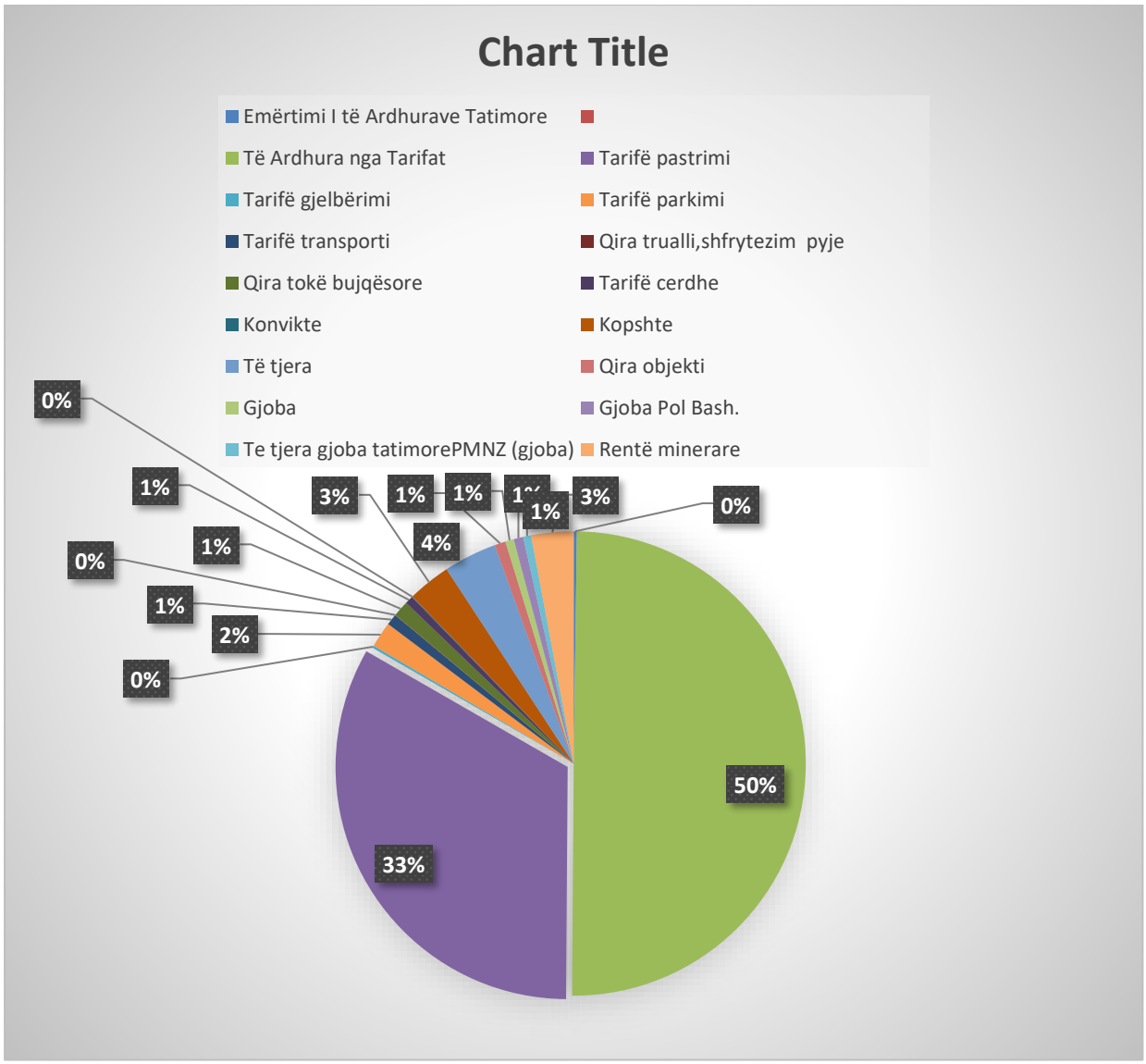

A.3 *Transferta e Pakushtëzuar Sektoriale*

Të ardhurat nga transferta e pakushtëzuar sektoriale për periudhën afatmesme komunikohen nga Ministria e Financave dhe Ekonomisë përmes Udhëzimit Vjetor dhe atij Plotësues të Përgatitjes së PBA-së.

Të ardhurat e Bashkisë Fier për vitet 2025-2027, që do të sigurohen nga transfertat specifike, janë financime të funksioneve të deleguara nga Ministria e Financave për konviktet e arsimit parauniversitar, për arsimin parashkollor, arsimin parauniversitar, mbrojtjen nga zjarri, ujitjen e kullimin, administrimin e pyjeve dhe rrugët rurale. ***<u>Për vitet 2025-2027 transferta specifike është përllogaritur me një rritje prej 1% për cdo vit, konform udhëzimeve të MF</u>***. Funksionet që financohen me transferta specifike dhe fondet përkatëse për vitin 2024 janë :

- *Konviktet e arsimit parauniversitar*. Në transfertën specifike të vitit 2024, bashkive iu akordohen fonde për konviktet e arsimit parauniversitar. Në këtë transfertë përfshihen: fondet për paga dhe

sigurime shoqërore të personelit (punonjës dhe kujdestarë) dhe shpenzimet operative. Shpenzimet për personelin (paga dhe sigurime shoqërore) janë llogaritur mbështetur mbi numrin e punonjësve për secilin konvikt sipas Vendimit të Këshillit të Ministrave Nr. 502, datë 16.04.2008, "Për administrimin e konvikteve të sistemit arsimor parauniversitar" dhe Vendimit te Këshillit te Ministrave Nr. 1710, date 29.12.2008, "Për disa shtesa dhe ndryshime në VKM Nr. 502, date 16.04.2008", për punonjësit edukative (zëvendësdrejtor dhe edukator). Standardet dhe kriteret e ofrimit të shërbimit do të bëhen në përputhje me kuadrin ligjor dhe nënligjor në fuqi. Njësitë e vetëqeverisjes vendore mund të shtojnë fonde nga të ardhurat e tyre për të rritur cilësinë e shërbimit në këtë sektor. Fondi i akorduar per konviktet e arsimit parauniversitar eshte **22,809,000 lekë**

- *Personeli mësimor dhe jomësimor në arsimin parashkollor*. Në transfertën specifike të vitit 2024, janë akorduar fondet për personelin edukativ dhe ndihmës të arsimit parashkollor të ndarë për personelin mësimor në vlerën **196,399,000 lekë** ku perfshihet pagat e edukatoreve të kopshteve dhe pagat për stafin e QKF (*Qendra kulturore e femijeve*) gjithashtu perfshihen dhe pagat për stafin mbeshtetes te arsimit parashkollor si sanitarë, rojet e objekteve të shkollave në vlerën **50,848,000 lekë**.
- *Per arsimin parauniveristar.* Në fondet e personelit ndihmës të arsimit parauniversitar perfshihen pagat për sekretarët e shkollave të mesme, sanitarët dhe disa roje shkollash të mesme. Fondi i akorduar për këtë funksion është **13,439 000 lekë** për personelin parauniversitar.
- *Shërbimi i mbrojtjes nga zjarri dhe shpëtimi (PMNZSH).* Në transfertën specifike të vitit 2024, janë fondet për Mbrojtjen nga Zjarri dhe Shpëtimi. Në këtë fond bëjnë pjesë fondet për pagat dhe sigurimet shoqërore të punonjësve si dhe shpenzimet operative. Fondi i akorduar për këtë funksion nga transferta specifike është **39,455,000 lekë.**
- *Rrugët rurale*. Në transfertën specifike të vitit 2024, janë fondet për rrugët rurale të transferuara nga qarku në bashki. Në këto fonde bëjnë pjese fondet investime në rrugët rurale. Fondi i akorduar per kete funksion nga transferta specifike për vitin 2024 është **10,542,000 lekë.**
- *Administrimi i pyjeve*. Në transfertën specifike të vitit 2024, janë fondet për Shërbimin Pyjor. Në këtë fond bëjnë pjese fondet për pagat dhe sigurimet shoqërore të punonjësve, si dhe shpenzimet operative. Fondi i akorduar për këtë funksion nga transferta specifike është **4,810,000 lek**ë. Vlen të theksohet fakti se ky fond është i pamjaftueshëm për kryerjen e këtij funksioni. Fondi është i pamjaftueshëm për pagat e punonjësve të Drejtorisë së Pyjeve dhe rojeve të pyjeve. Kështu që Bashkia Fier ka qenë e detyruar të mbulojë edhe shpenzimet për paga edhe shpenzimet operative për kryerjen e këtij funksioni.
- *Ujitja dhe Kullimi*. Në transfertën specifike të vitit 2024, janë fondet për ujitjen dhe kullimin. Në këtë fond bëjnë pjesë fondet për pagat dhe sigurimet shoqërore të punonjësve si dhe shpenzimet operative. Fondi i akorduar për këtë funksion nga transferta specifike është **66,917 ,000 lekë.**

- *Mbrojtja Sociale*. Në transfertën specifike të vitit 2024, janë alokuar fonde për Qëndrën Multifunksionale Horizont. Është i treti vit që Bashkia përfiton të ardhura nga Buxheti i Shtetit për këtë qëndër. Në këtë fond bëjnë pjesë fondet për pagat dhe sigurimet shoqërore të punonjësve si dhe shpenzimet operative dhe kapitale të nevojshme për këtë shërbim të Bashkisë. Vlen të theksohet fakti që këtë shërbim Bashkia Fier e ofron falas. Fondi i akorduar per kete funksion nga transferta specifike për vitin 2024 është **27,589,000 lekë.**

Fondet e planifikuara të financuar me Transfertën e Pakushtëzuar Sektoriale, paraqiten si më poshtë:

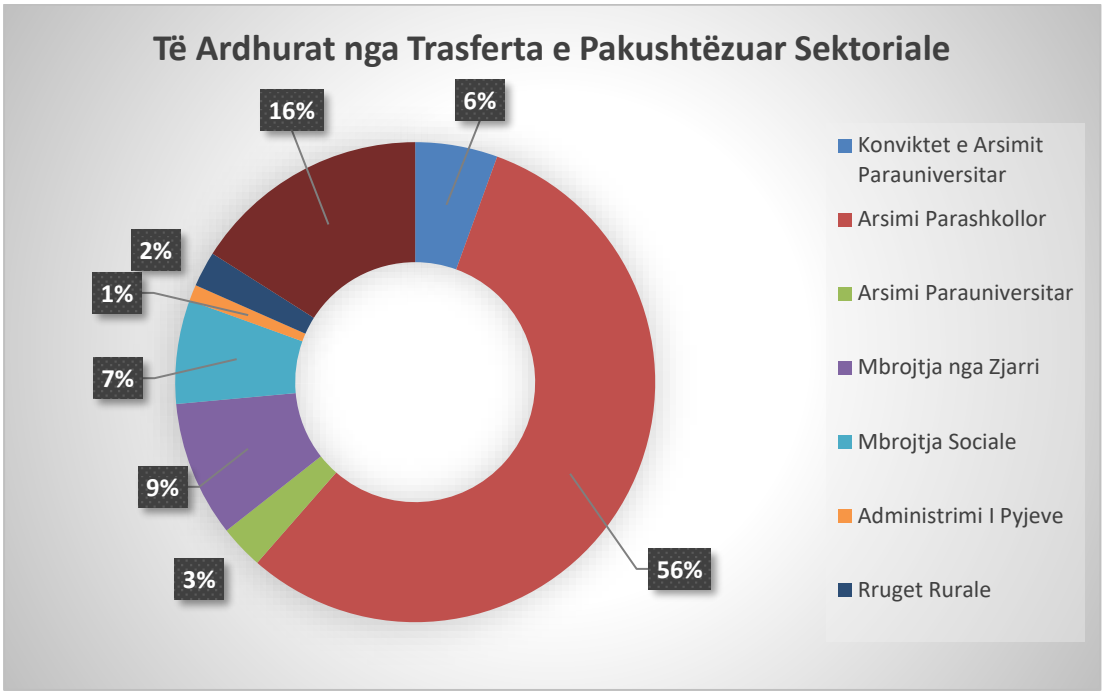

Sipas Udhëzimeve të Ministrisë së Financave përllogaritjet e vlerës së të ardhurave nga Transferta specifike parashikohet për PBA 2025-2027 si më poshtë:

Nr	Emërtimi I të Ardhurave Tatimore	Fakti 2022	Plan buxhet	Parashikimi		
			2023	2024	2025	2026
2	Transfertë Specifike	401,518	402,079	406,100	410,161	414,262

A.4 *Transferta e pakushtëzuar e përgjithshme*

Të ardhurat nga transferta e pakushtëzuar e përgjithshme për periudhën afatmesme që i kalojnë pushtetit vendor komunikohen nga Ministria e Financave dhe Ekonomisë përmes Udhëzimit Vjetor dhe atij Plotësues të Përgatitjes së PBA-së.

Të ardhurat e Bashkisë Fier për vitin 2024, që do të sigurohen nga Transferta e pakushtëzuar, i janë bërë të ditura Bashkisë nga Ministria e Financave. Transferta e paushtëzuar që do i alokohet Bashkisë Fier gjatë vitit 2024, është përcaktuar 889,876,000 lekë me një rritje absolute prej 62,858,000 lekë ose rreth 7.6 % më shumë, krahasuar me vitin 2023.

Gjithashtu mbështetur në udhëzimet e Ministrisë së Financave për përgatitjen e Buxhetit afatmesëm 2025-2027, i janë njoftuar Bashkisë Fier edhe fondet e transfertës së pakushtëzuar për vitet 2025-2027, të cilat evidentohen në rritje mbi 5% për cdo vit buxhetor.

Rritja Transfertës së Pakushtëzuar për vitet 2018-2026 shprehet grafikisht si më poshtë:

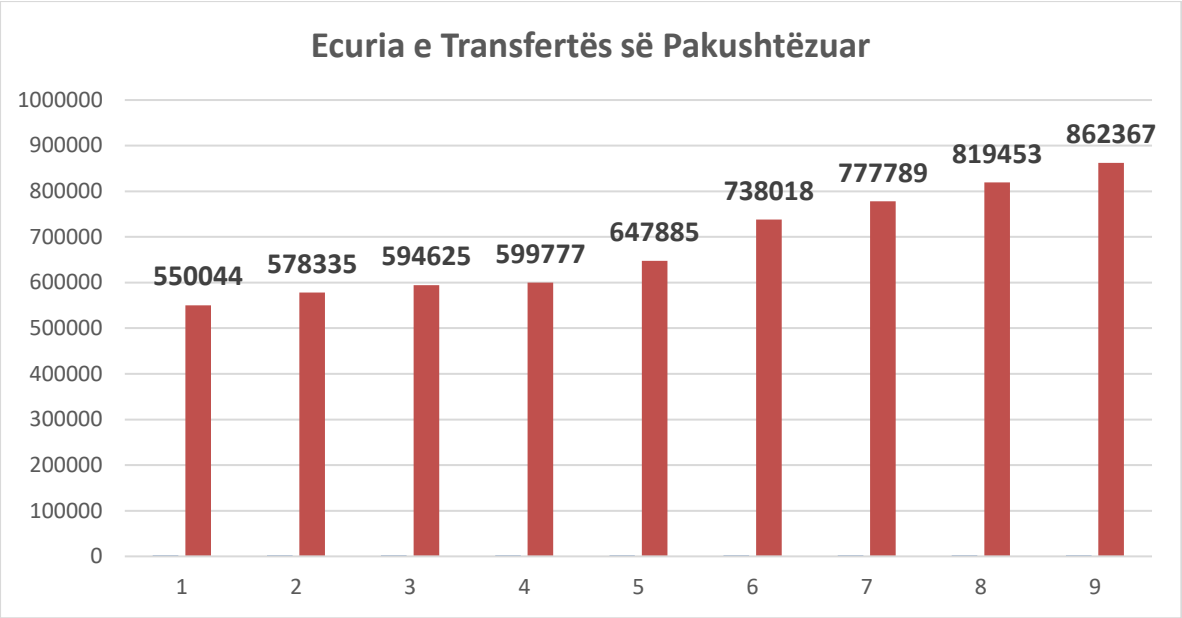

Siç edhe shihet nga Grafiku i mësipërm, Transferta e Pakushtëzuar ka ardhur në rritje. Kjo si pasojë e formulës së përllogaritjes së Transfertës e lidhur kjo ngushtësisht me numrin e popullsisë, numrin e nxënësve, sipërfaqet etj.

B. Të ardhurat nga Menaxhimi i Pasurive Publike

Të ardhurat nga menaxhimi i pasurive publike përfshijnë të ardhurat e gjeneruara nga dhënia me qira e tokës bujqësore, pronës, tokës dhe pajisjeve palëve të treta.

C. Të Ardhura të Tjera të Veta

Të ardhurat e tjera përfshijnë ato të gjeneruara nga: pozicionet aksionare të bashkisë; ndëshkimet dhe gjobat; grante nga marrëveshjet ndërkombëtare apo nga qeveritë e huaja; etj.

Të ardhurat nga Taksat e Ndara

Bashkia merr një pjesë të të ardhurave të mbledhura nga qeveria qendrore nga tatimi mbi të ardhurat personale, taksa e regjistrimit të automjeteve dhe renta minerale. Informacioni për këto të ardhura është paraqitur në këtë nën-seksion.

Tatimi mbi të Ardhurat Personale

Të ardhurat e ndara nga Tatimi mbi të Ardhurat Personale përfshijnë tatimin mbi të ardhurat personale si të nëpunësve publikë, ashtu edhe të atyre të punësuar në sektorin jo-publik si dhe tatimin mbi të ardhurat e krijuara nga individë nga interesi, qiraja, llotaritë, lojërat dhe burime të tjera.

Taksa për qarkullimin e mjeteve të përdorura

Taksa vjetore për qarkullimin e mjeteve të përdorura është pjesë e taksave të ndara. Njësitë e vetëqeverisjes vendore përftojnë 25% të të ardhurave totale të gjeneruara nga kjo taksë.

Renta Minerare

Çdo person fizik ose juridik, i cili është i licencuar dhe/ose vepron në industrinë minerare, sipas një marrëdhënieje kontraktuale me ministrin përgjegjëse për këtë fushë, duhet të paguajë qira për burimet natyrore të nxjerra nga, mbi/nën tokën e Republikës së Shqipërisë. Njësitë e Vetëqeverisjes Vendore ku kryhet aktiviteti marrin 5 përqind e të ardhurave nga renta minerare.

Taksa e kalimit të së drejtës së pronësisë për pasurinë e paluajtshme

Kjo takse eshte 97 për qind e të ardhurave nga taksa e kalimit të së drejtës së pronësisë për pasurinë e paluajtshme për individë, personat fizikë dhe juridikë.

2.1.2 Plani i Shpenzimeve të Bashkisë Fier për periudhën 2025-2027

Tabela 3, paraqet shpenzimet faktike, të buxhetuara dhe të planifikuara të Bashkisë mbi baza vjetore për secilën kategori ekonomike të shpenzimeve gjatë periudhës 2022 deri në 2027.

Tabela 3. Shpenzimet totale të Bashkisë sipas kategorive ekonomike.

Raporti: PBA3 - Shpenzimet e NJVQV dhe Programit sipas Klasifikimit Ekonomik

NJVQV: 111 - Bashkia Fier

PBA: 2025 - 2027

Vlerat paraqiten në: 000 ALL

KODI	EMËRTIMI I LLOGARISË	FAKTI 2022	FAKTI 2023	FILLESTAR 2024	RISHIKUAR 2024	PLANI 2025	PLANI 2026	PLANI 2027
	Shpenzime Personeli (600-601)	**978,168**	**1,105,960**	**1,257,963**	**1,257,963**	**1,343,409**	**1,343,409**	**1,343,409**
600	Paga, shperblime dhe te tjera shpenzime personeli	838,898	949,897	1,077,936	1,077,936	1,149,653	1,149,653	1,149,653
601	Kontribute per sigurime shoqerore dhe shendetesore	139,270	156,063	180,026	180,026	193,756	193,756	193,756
	Shpenzime Korrente të Tjera (602-609, 651)	**575,289**	**566,009**	**937,928**	**937,928**	**788,329**	**834,440**	**703,221**
602	Mallra dhe sherbime te tjera	575,289	566,009	838,682	838,682	710,520	754,817	703,221
603	Subvencionet	0	0	0	0	0	0	0
604	Transferime korrente te brendeshme	0	0	0	0	0	0	0
605	Transferimet korrente jashte	0	0	0	0	0	0	0
606	Transferta per buxhetet familiare dhe individet	0	0	99,246	99,246	77,809	79,623	0
609	Rezervat	0	0	0	0	0	0	0
651	Interesa per huamarrje te tjera te brendeshme	0	0	0	0	0	0	0
1661	Te dala, huamarrje te tjera afatgjate	0	0	0	0	0	0	0
	Shpenzime Kapitale të Brendshme (230-232, 255, 1661)	**216,462**	**294,379**	**663,510**	**663,510**	**461,893**	**476,236**	**421,993**
230	Shpenzime per rritjen e aktiveve te qendrueshme te patrupezuara	252	0	0	0	0	0	0
231	Shpenzime per rritjen e aktiveve te qendrueshme te trupezuara	216,210	294,379	663,510	663,510	461,893	476,236	421,993
232	Shpenzime transferimet kapitale	0	0	0	0	0	0	0
255	Te dala per hua-dhenie dhe nen-huadhenie te brendeshme	0	0	0	0	0	0	0
	Shpenzime Kapitale të Huaja (230-232)	**0**	**0**	**0**	**0**	**0**	**0**	**0**
230	Shpenzime per rritjen e aktiveve te qendrueshme te patrupezuara	0	0	0	0	0	0	0
231	Shpenzime per rritjen e aktiveve te qendrueshme te trupezuara	0	0	0	0	0	0	0
232	Shpenzime transferimet kapitale	0	0	0	0	0	0	0
	TOTALI	**1,769,919**	**1,966,348**	**2,859,400**	**2,859,400**	**2,593,631**	**2,654,085**	**2,468,624**

Tabela 4, paraqet shpenzimet totale faktike, të buxhetuara dhe të planifikuara të Bashkisë mbi baza vjetore për secilin program buxhetor për periudhën 2022-2027.

NJVQV: 111 - Bashkia Fier

Programi: 01110 - Planifikimi, Menaxhimi dhe Administrimi

PBA: 2025 - 2027

Vlerat paraqiten në: 000 ALL

KODI	EMËRTIMI I LLOGARISË	FAKTI 2022	FAKTI 2023	FILLESTAR 2024	RISHIKUAR 2024	PLANI 2025	PLANI 2026	PLANI 2027
	Shpenzime Personeli (600-601)	**247,737**	**252,474**	**285,000**	**285,000**	**297,000**	**297,000**	**297,000**
600	Paga, shperblime dhe te tjera shpenzime personeli	213,198	216,835	244,216	244,216	254,288	254,288	254,288
601	Kontribute per sigurime shoqerore dhe shendetesore	34,539	35,639	40,784	40,784	42,712	42,712	42,712
	Shpenzime Korrente të Tjera (602-609, 651)	**210,927**	**155,990**	**380,892**	**380,892**	**277,809**	**279,624**	**238,595**
602	Mallra dhe sherbime te tjera	210,927	155,990	281,646	281,646	200,000	200,001	238,595
603	Subvencionet	0	0	0	0	0	0	0
604	Transferime korrente te brendeshme	0	0	0	0	0	0	0
605	Transferimet korrente jashte	0	0	0	0	0	0	0
606	Transferta per buxhetet familiare dhe individet	0	0	99,246	99,246	77,809	79,623	0
609	Rezervat	0	0	0	0	0	0	0
651	Interesa per huamarrje te tjera te brendeshme	0	0	0	0	0	0	0
1661	Te dala, huamarrje te tjera afatgjate	0	0	0	0	0	0	0
	Shpenzime Kapitale të Brendshme (230-232, 255, 1661)	**172,770**	**247,977**	**480,082**	**480,082**	**350,000**	**364,237**	**349,788**
230	Shpenzime per rritjen e aktiveve te qendrueshme te patrupezuara	252	0	0	0	0	0	0
231	Shpenzime per rritjen e aktiveve te qendrueshme te trupezuara	172,518	247,977	480,082	480,082	350,000	364,237	349,788
232	Shpenzime transferimet kapitale	0	0	0	0	0	0	0
255	Te dala per hua-dhenie dhe nen-huadhenie te brendeshme	0	0	0	0	0	0	0
	Shpenzime Kapitale të Huaja (230-232)	**0**	**0**	**0**	**0**	**0**	**0**	**0**
230	Shpenzime per rritjen e aktiveve te qendrueshme te patrupezuara	0	0	0	0	0	0	0
231	Shpenzime per rritjen e aktiveve te qendrueshme te trupezuara	0	0	0	0	0	0	0
232	Shpenzime transferimet kapitale	0	0	0	0	0	0	0
	TOTALI	**631,434**	**656,441**	**1,145,974**	**1,145,974**	**924,809**	**940,861**	**885,384**

NJVQV: 111 - Bashkia Fier

Programi: 03280 - Mbrojtja nga zjarri dhe mbrojtja civile

PBA: 2025 - 2027

Vlerat paraqiten në: 000 ALL

KODI	EMËRTIMI I LLOGARISË	FAKTI 2022	FAKTI 2023	FILLESTAR 2024	RISHIKUAR 2024	PLANI 2025	PLANI 2026	PLANI 2027
	Shpenzime Personeli (600-601)	**26,310**	**32,463**	**35,000**	**35,000**	**37,220**	**37,220**	**37,220**
600	Paga, shperblime dhe te tjera shpenzime personeli	22,712	27,818	29,991	29,991	31,893	31,893	31,893
601	Kontribute per sigurime shoqerore dhe shendetesore	3,598	4,645	5,009	5,009	5,327	5,327	5,327
	Shpenzime Korrente të Tjera (602-609, 651)	**3,015**	**5,375**	**4,455**	**4,455**	**2,235**	**2,235**	**2,235**
602	Mallra dhe sherbime te tjera	3,015	5,375	4,455	4,455	2,235	2,235	2,235
603	Subvencionet	0	0	0	0	0	0	0
604	Transferime korrente te brendeshme	0	0	0	0	0	0	0
605	Transferimet korrente jashte	0	0	0	0	0	0	0
606	Transferta per buxhetet familiare dhe individet	0	0	0	0	0	0	0
609	Rezervat	0	0	0	0	0	0	0
651	Interesa per huamarrje te tjera te brendeshme	0	0	0	0	0	0	0
1661	Te dala, huamarrje te tjera afatgjate	0	0	0	0	0	0	0
	Shpenzime Kapitale të Brendshme (230-232, 255, 1661)	**0**	**0**	**0**	**0**	**0**	**0**	**0**
230	Shpenzime per rritjen e aktiveve te qendrueshme te patrupezuara	0	0	0	0	0	0	0
231	Shpenzime per rritjen e aktiveve te qendrueshme te trupezuara	0	0	0	0	0	0	0
232	Shpenzime transferimet kapitale	0	0	0	0	0	0	0
255	Te dala per hua-dhenie dhe nen-huadhenie te brendeshme	0	0	0	0	0	0	0
	Shpenzime Kapitale të Huaja (230-232)	**0**	**0**	**0**	**0**	**0**	**0**	**0**
230	Shpenzime per rritjen e aktiveve te qendrueshme te patrupezuara	0	0	0	0	0	0	0
231	Shpenzime per rritjen e aktiveve te qendrueshme te trupezuara	0	0	0	0	0	0	0
232	Shpenzime transferimet kapitale	0	0	0	0	0	0	0
	TOTALI	**29,325**	**37,838**	**39,455**	**39,455**	**39,455**	**39,455**	**39,455**

NJVQV: 111 - Bashkia Fier

Programi: 04240 - Menaxhimi i ujitjes dhe kullimit

PBA: 2025 - 2027

Vlerat paraqiten në: 000 ALL

KODI	EMËRTIMI I LLOGARISË	FAKTI 2022	FAKTI 2023	FILLESTAR 2024	RISHIKUAR 2024	PLANI 2025	PLANI 2026	PLANI 2027
	Shpenzime Personeli (600-601)	**25,576**	**29,694**	**40,300**	**40,300**	**43,440**	**43,440**	**43,440**
600	Paga, shperblime dhe te tjera shpenzime personeli	21,934	25,460	34,533	34,533	36,673	36,673	36,673
601	Kontribute per sigurime shoqerore dhe shendetesore	3,642	4,234	5,767	5,767	6,767	6,767	6,767
	Shpenzime Korrente të Tjera (602-609, 651)	**29,693**	**27,154**	**36,617**	**36,617**	**36,617**	**36,617**	**35,027**
602	Mallra dhe sherbime te tjera	29,693	27,154	36,617	36,617	36,617	36,617	35,027
603	Subvencionet	0	0	0	0	0	0	0
604	Transferime korrente te brendeshme	0	0	0	0	0	0	0
605	Transferimet korrente jashte	0	0	0	0	0	0	0
606	Transferta per buxhetet familiare dhe individet	0	0	0	0	0	0	0
609	Rezervat	0	0	0	0	0	0	0
651	Interesa per huamarrje te tjera te brendeshme	0	0	0	0	0	0	0
1661	Te dala, huamarrje te tjera afatgjate	0	0	0	0	0	0	0
	Shpenzime Kapitale të Brendshme (230-232, 255, 1661)	**3,758**	**1,761**	**18,300**	**18,300**	**15,160**	**5,000**	**5,000**
230	Shpenzime per rritjen e aktiveve te qendrueshme te patrupezuara	0	0	0	0	0	0	0
231	Shpenzime per rritjen e aktiveve te qendrueshme te trupezuara	3,758	1,761	18,300	18,300	15,160	5,000	5,000
232	Shpenzime transferimet kapitale	0	0	0	0	0	0	0
255	Te dala per hua-dhenie dhe nen-huadhenie te brendeshme	0	0	0	0	0	0	0
	Shpenzime Kapitale të Huaja (230-232)	**0**	**0**	**0**	**0**	**0**	**0**	**0**
230	Shpenzime per rritjen e aktiveve te qendrueshme te patrupezuara	0	0	0	0	0	0	0
231	Shpenzime per rritjen e aktiveve te qendrueshme te trupezuara	0	0	0	0	0	0	0
232	Shpenzime transferimet kapitale	0	0	0	0	0	0	0
	TOTALI	**59,027**	**58,609**	**95,217**	**95,217**	**95,217**	**85,057**	**83,467**

NJVQV: 111 - Bashkia Fier

Programi: 04260 - Menaxhimi i pyjeve dhe kullotave

PBA: 2025 - 2027

Vlerat paraqiten në: 000 ALL

KODI	EMËRTIMI I LLOGARISË	FAKTI 2022	FAKTI 2023	FILLESTAR 2024	RISHIKUAR 2024	PLANI 2025	PLANI 2026	PLANI 2027
	Shpenzime Personeli (600-601)	**3,915**	**4,305**	**4,514**	**4,514**	**4,810**	**4,810**	**4,810**
600	Paga, shperblime dhe te tjera shpenzime personeli	3,430	3,689	3,868	3,868	4,124	4,124	4,124
601	Kontribute per sigurime shoqerore dhe shendetesore	485	616	646	646	686	686	686
	Shpenzime Korrente të Tjera (602-609, 651)	**0**	**0**	**296**	**296**	**0**	**296**	**296**
602	Mallra dhe sherbime te tjera	0	0	296	296	0	296	296
603	Subvencionet	0	0	0	0	0	0	0
604	Transferime korrente te brendeshme	0	0	0	0	0	0	0
605	Transferimet korrente jashte	0	0	0	0	0	0	0
606	Transferta per buxhetet familiare dhe individet	0	0	0	0	0	0	0
609	Rezervat	0	0	0	0	0	0	0
651	Interesa per huamarrje te tjera te brendeshme	0	0	0	0	0	0	0
1661	Te dala, huamarrje te tjera afatgjate	0	0	0	0	0	0	0
	Shpenzime Kapitale të Brendshme (230-232, 255, 1661)	**0**	**0**	**0**	**0**	**0**	**0**	**0**
230	Shpenzime per rritjen e aktiveve te qendrueshme te patrupezuara	0	0	0	0	0	0	0
231	Shpenzime per rritjen e aktiveve te qendrueshme te trupezuara	0	0	0	0	0	0	0
232	Shpenzime transferimet kapitale	0	0	0	0	0	0	0
255	Te dala per hua-dhenie dhe nen-huadhenie te brendeshme	0	0	0	0	0	0	0
	Shpenzime Kapitale të Huaja (230-232)	**0**	**0**	**0**	**0**	**0**	**0**	**0**
230	Shpenzime per rritjen e aktiveve te qendrueshme te patrupezuara	0	0	0	0	0	0	0
231	Shpenzime per rritjen e aktiveve te qendrueshme te trupezuara	0	0	0	0	0	0	0
232	Shpenzime transferimet kapitale	0	0	0	0	0	0	0
	TOTALI	**3,915**	**4,305**	**4,810**	**4,810**	**4,810**	**5,106**	**5,106**

NJVQV: 111 - Bashkia Fier

Programi: 04520 - Rrjeti Rrugor Rural

PBA: 2025 - 2027

Vlerat paraqiten në: 000 ALL

KODI	EMËRTIMI I LLOGARISË	FAKTI 2022	FAKTI 2023	FILLESTAR 2024	RISHIKUAR 2024	PLANI 2025	PLANI 2026	PLANI 2027
	Shpenzime Personeli (600-601)	**0**	**0**	**0**	**0**	**0**	**0**	**0**
600	Paga, shperblime dhe te tjera shpenzime personeli	0	0	0	0	0	0	0
601	Kontribute per sigurime shoqerore dhe shendetesore	0	0	0	0	0	0	0
	Shpenzime Korrente të Tjera (602-609, 651)	**0**	**0**	**0**	**0**	**0**	**0**	**0**
602	Mallra dhe sherbime te tjera	0	0	0	0	0	0	0
603	Subvencionet	0	0	0	0	0	0	0
604	Transferime korrente te brendeshme	0	0	0	0	0	0	0
605	Transferimet korrente jashte	0	0	0	0	0	0	0
606	Transferta per buxhetet familiare dhe individet	0	0	0	0	0	0	0
609	Rezervat	0	0	0	0	0	0	0
651	Interesa per huamarrje te tjera te brendeshme	0	0	0	0	0	0	0
1661	Te dala, huamarrje te tjera afatgjate	0	0	0	0	0	0	0
	Shpenzime Kapitale të Brendshme (230-232, 255, 1661)	**75**	**9,460**	**10,542**	**10,542**	**10,542**	**10,648**	**10,754**
230	Shpenzime per rritjen e aktiveve te qendrueshme te patrupezuara	0	0	0	0	0	0	0
231	Shpenzime per rritjen e aktiveve te qendrueshme te trupezuara	75	9,460	10,542	10,542	10,542	10,648	10,754
232	Shpenzime transferimet kapitale	0	0	0	0	0	0	0
255	Te dala per hua-dhenie dhe nen-huadhenie te brendeshme	0	0	0	0	0	0	0
	Shpenzime Kapitale të Huaja (230-232)	**0**	**0**	**0**	**0**	**0**	**0**	**0**
230	Shpenzime per rritjen e aktiveve te qendrueshme te patrupezuara	0	0	0	0	0	0	0
231	Shpenzime per rritjen e aktiveve te qendrueshme te trupezuara	0	0	0	0	0	0	0
232	Shpenzime transferimet kapitale	0	0	0	0	0	0	0
	TOTALI	**75**	**9,460**	**10,542**	**10,542**	**10,542**	**10,648**	**10,754**

NJVQV: 111 - Bashkia Fier

Programi: 05100 - Menaxhimi i mbetjeve

PBA: 2025 - 2027

Vlerat paraqiten në: 000 ALL

KODI	EMËRTIMI I LLOGARISË	FAKTI 2022	FAKTI 2023	FILLESTAR 2024	RISHIKUAR 2024	PLANI 2025	PLANI 2026	PLANI 2027
	Shpenzime Personeli (600-601)	**119,608**	**122,803**	**110,570**	**110,570**	**118,700**	**118,700**	**118,700**
600	Paga, shperblime dhe te tjera shpenzime personeli	102,560	105,338	94,739	94,739	99,739	99,739	99,739
601	Kontribute per sigurime shoqerore dhe shendetesore	17,048	17,465	15,831	15,831	18,961	18,961	18,961
	Shpenzime Korrente të Tjera (602-609, 651)	**54,768**	**61,767**	**87,000**	**87,000**	**87,000**	**87,000**	**82,000**
602	Mallra dhe sherbime te tjera	54,768	61,767	87,000	87,000	87,000	87,000	82,000
603	Subvencionet	0	0	0	0	0	0	0
604	Transferime korrente te brendeshme	0	0	0	0	0	0	0
605	Transferimet korrente jashte	0	0	0	0	0	0	0
606	Transferta per buxhetet familiare dhe individet	0	0	0	0	0	0	0
609	Rezervat	0	0	0	0	0	0	0
651	Interesa per huamarrje te tjera te brendeshme	0	0	0	0	0	0	0
1661	Te dala, huamarrje te tjera afatgjate	0	0	0	0	0	0	0
	Shpenzime Kapitale të Brendshme (230-232, 255, 1661)	**29,819**	**31,253**	**38,881**	**38,881**	**4,331**	**24,491**	**24,491**
230	Shpenzime per rritjen e aktiveve te qendrueshme te patrupezuara	0	0	0	0	0	0	0
231	Shpenzime per rritjen e aktiveve te qendrueshme te trupezuara	29,819	31,253	38,881	38,881	4,331	24,491	24,491
232	Shpenzime transferimet kapitale	0	0	0	0	0	0	0
255	Te dala per hua-dhenie dhe nen-huadhenie te brendeshme	0	0	0	0	0	0	0
	Shpenzime Kapitale të Huaja (230-232)	**0**	**0**	**0**	**0**	**0**	**0**	**0**
230	Shpenzime per rritjen e aktiveve te qendrueshme te patrupezuara	0	0	0	0	0	0	0
231	Shpenzime per rritjen e aktiveve te qendrueshme te trupezuara	0	0	0	0	0	0	0
232	Shpenzime transferimet kapitale	0	0	0	0	0	0	0
	TOTALI	**204,195**	**215,823**	**236,451**	**236,451**	**210,031**	**230,191**	**225,191**

NJVQV: 111 - Bashkia Fier

Programi: 06260 - Sherbimet Publike Vendore

PBA: 2025 - 2027

Vlerat paraqiten në: 000 ALL

KODI	EMËRTIMI I LLOGARISË	FAKTI 2022	FAKTI 2023	FILLESTAR 2024	RISHIKUAR 2024	PLANI 2025	PLANI 2026	PLANI 2027
	Shpenzime Personeli (600-601)	**182,229**	**226,176**	**283,496**	**283,496**	**307,456**	**307,456**	**307,456**
600	Paga, shperblime dhe te tjera shpenzime personeli	157,759	195,694	242,928	242,928	264,717	264,717	264,717
601	Kontribute per sigurime shoqerore dhe shendetesore	24,470	30,482	40,568	40,568	42,739	42,739	42,739
	Shpenzime Korrente të Tjera (602-609, 651)	**188,050**	**218,078**	**264,362**	**264,362**	**254,142**	**264,362**	**207,918**
602	Mallra dhe sherbime te tjera	188,050	218,078	264,362	264,362	254,142	264,362	207,918
603	Subvencionet	0	0	0	0	0	0	0
604	Transferime korrente te brendeshme	0	0	0	0	0	0	0
605	Transferimet korrente jashte	0	0	0	0	0	0	0
606	Transferta per buxhetet familiare dhe individet	0	0	0	0	0	0	0
609	Rezervat	0	0	0	0	0	0	0
651	Interesa per huamarrje te tjera te brendeshme	0	0	0	0	0	0	0
1661	Te dala, huamarrje te tjera afatgjate	0	0	0	0	0	0	0
	Shpenzime Kapitale të Brendshme (230-232, 255, 1661)	**6,137**	**1,998**	**72,400**	**72,400**	**53,660**	**53,660**	**11,960**
230	Shpenzime per rritjen e aktiveve te qendrueshme te patrupezuara	0	0	0	0	0	0	0
231	Shpenzime per rritjen e aktiveve te qendrueshme te trupezuara	6,137	1,998	72,400	72,400	53,660	53,660	11,960
232	Shpenzime transferimet kapitale	0	0	0	0	0	0	0
255	Te dala per hua-dhenie dhe nen-huadhenie te brendeshme	0	0	0	0	0	0	0
	Shpenzime Kapitale të Huaja (230-232)	**0**	**0**	**0**	**0**	**0**	**0**	**0**
230	Shpenzime per rritjen e aktiveve te qendrueshme te patrupezuara	0	0	0	0	0	0	0
231	Shpenzime per rritjen e aktiveve te qendrueshme te trupezuara	0	0	0	0	0	0	0
232	Shpenzime transferimet kapitale	0	0	0	0	0	0	0
	TOTALI	**376,416**	**446,252**	**620,258**	**620,258**	**615,258**	**625,478**	**527,334**

NJVQV: 111 - Bashkia Fier

Programi: 08220 - Trashëgimia kulturore, monumentet, muzetë dhe bibliotekat

PBA: 2025 - 2027

Vlerat paraqiten në: 000 ALL

KODI	EMËRTIMI I LLOGARISË	FAKTI 2022	FAKTI 2023	FILLESTAR 2024	RISHIKUAR 2024	PLANI 2025	PLANI 2026	PLANI 2027
	Shpenzime Personeli (600-601)	**37,512**	**43,606**	**40,237**	**40,237**	**42,237**	**42,237**	**42,237**
600	Paga, shperblime dhe te tjera shpenzime personeli	32,499	37,098	35,048	35,048	36,156	36,156	36,156
601	Kontribute per sigurime shoqerore dhe shendetesore	5,013	6,508	5,189	5,189	6,081	6,081	6,081
	Shpenzime Korrente të Tjera (602-609, 651)	**36,020**	**45,984**	**47,920**	**47,920**	**44,980**	**47,920**	**27,920**
602	Mallra dhe sherbime te tjera	36,020	45,984	47,920	47,920	44,980	47,920	27,920
603	Subvencionet	0	0	0	0	0	0	0
604	Transferime korrente te brendeshme	0	0	0	0	0	0	0
605	Transferimet korrente jashte	0	0	0	0	0	0	0
606	Transferta per buxhetet familiare dhe individet	0	0	0	0	0	0	0
609	Rezervat	0	0	0	0	0	0	0
651	Interesa per huamarrje te tjera te brendeshme	0	0	0	0	0	0	0
1661	Te dala, huamarrje te tjera afatgjate	0	0	0	0	0	0	0
	Shpenzime Kapitale të Brendshme (230-232, 255, 1661)	**481**	**722**	**500**	**500**	**500**	**500**	**500**
230	Shpenzime per rritjen e aktiveve te qendrueshme te patrupezuara	0	0	0	0	0	0	0
231	Shpenzime per rritjen e aktiveve te qendrueshme te trupezuara	481	722	500	500	500	500	500
232	Shpenzime transferimet kapitale	0	0	0	0	0	0	0
255	Te dala per hua-dhenie dhe nen-huadhenie te brendeshme	0	0	0	0	0	0	0
	Shpenzime Kapitale të Huaja (230-232)	**0**	**0**	**0**	**0**	**0**	**0**	**0**
230	Shpenzime per rritjen e aktiveve te qendrueshme te patrupezuara	0	0	0	0	0	0	0
231	Shpenzime per rritjen e aktiveve te qendrueshme te trupezuara	0	0	0	0	0	0	0
232	Shpenzime transferimet kapitale	0	0	0	0	0	0	0
	TOTALI	**74,013**	**90,312**	**88,657**	**88,657**	**87,717**	**90,657**	**70,657**

NJVQV: 111 - Bashkia Fier

Programi: 09120 - Arsimi bazë përfshirë sistemin e arsimit parashkollorollorin)

PBA: 2025 - 2027

Vlerat paraqiten në: 000 ALL

KODI	EMËRTIMI I LLOGARISË	FAKTI 2022	FAKTI 2023	FILLESTAR 2024	RISHIKUAR 2024	PLANI 2025	PLANI 2026	PLANI 2027
	Shpenzime Personeli (600-601)	**207,477**	**227,646**	**250,248**	**250,248**	**272,508**	**272,508**	**272,508**
600	Paga, shperblime dhe te tjera shpenzime personeli	175,180	194,961	213,868	213,868	233,512	233,512	233,512
601	Kontribute per sigurime shoqerore dhe shendetesore	32,297	32,685	36,380	36,380	38,996	38,996	38,996
	Shpenzime Korrente të Tjera (602-609, 651)	**4,274**	**755**	**0**	**0**	**0**	**0**	**0**
602	Mallra dhe sherbime te tjera	4,274	755	0	0	0	0	0
603	Subvencionet	0	0	0	0	0	0	0
604	Transferime korrente te brendeshme	0	0	0	0	0	0	0
605	Transferimet korrente jashte	0	0	0	0	0	0	0
606	Transferta per buxhetet familiare dhe individet	0	0	0	0	0	0	0
609	Rezervat	0	0	0	0	0	0	0
651	Interesa per huamarrje te tjera te brendeshme	0	0	0	0	0	0	0
1661	Te dala, huamarrje te tjera afatgjate	0	0	0	0	0	0	0
	Shpenzime Kapitale të Brendshme (230-232, 255, 1661)	**0**	**0**	**35,105**	**35,105**	**20,000**	**10,000**	**10,000**
230	Shpenzime per rritjen e aktiveve te qendrueshme te patrupezuara	0	0	0	0	0	0	0
231	Shpenzime per rritjen e aktiveve te qendrueshme te trupezuara	0	0	35,105	35,105	20,000	10,000	10,000
232	Shpenzime transferimet kapitale	0	0	0	0	0	0	0
255	Te dala per hua-dhenie dhe nen-huadhenie te brendeshme	0	0	0	0	0	0	0
	Shpenzime Kapitale të Huaja (230-232)	**0**	**0**	**0**	**0**	**0**	**0**	**0**
230	Shpenzime per rritjen e aktiveve te qendrueshme te patrupezuara	0	0	0	0	0	0	0
231	Shpenzime per rritjen e aktiveve te qendrueshme te trupezuara	0	0	0	0	0	0	0
232	Shpenzime transferimet kapitale	0	0	0	0	0	0	0
	TOTALI	**211,751**	**228,401**	**285,352**	**285,352**	**292,508**	**282,508**	**282,508**

NJVQV: 111 - Bashkia Fier

Programi: 09230 - Arsimi i mesëm i përgjithshëm

PBA: 2025 - 2027

Vlerat paraqiten në: 000 ALL

KODI	EMËRTIMI I LLOGARISË	FAKTI 2022	FAKTI 2023	FILLESTAR 2024	RISHIKUAR 2024	PLANI 2025	PLANI 2026	PLANI 2027
	Shpenzime Personeli (600-601)	**25,084**	**28,569**	**32,574**	**32,574**	**35,574**	**35,574**	**35,574**
600	Paga, shperblime dhe te tjera shpenzime personeli	22,290	24,481	27,912	27,912	30,484	30,484	30,484
601	Kontribute per sigurime shoqerore dhe shendetesore	2,794	4,088	4,662	4,662	5,090	5,090	5,090
	Shpenzime Korrente të Tjera (602-609, 651)	**5,427**	**1,015**	**3,674**	**3,674**	**3,674**	**3,674**	**5,674**
602	Mallra dhe sherbime te tjera	5,427	1,015	3,674	3,674	3,674	3,674	5,674
603	Subvencionet	0	0	0	0	0	0	0
604	Transferime korrente te brendeshme	0	0	0	0	0	0	0
605	Transferimet korrente jashte	0	0	0	0	0	0	0
606	Transferta per buxhetet familiare dhe individet	0	0	0	0	0	0	0
609	Rezervat	0	0	0	0	0	0	0
651	Interesa per huamarrje te tjera te brendeshme	0	0	0	0	0	0	0
1661	Te dala, huamarrje te tjera afatgjate	0	0	0	0	0	0	0
	Shpenzime Kapitale të Brendshme (230-232, 255, 1661)	**0**	**0**	**0**	**0**	**0**	**0**	**0**
230	Shpenzime per rritjen e aktiveve te qendrueshme te patrupezuara	0	0	0	0	0	0	0
231	Shpenzime per rritjen e aktiveve te qendrueshme te trupezuara	0	0	0	0	0	0	0
232	Shpenzime transferimet kapitale	0	0	0	0	0	0	0
255	Te dala per hua-dhenie dhe nen-huadhenie te brendeshme	0	0	0	0	0	0	0
	Shpenzime Kapitale të Huaja (230-232)	**0**	**0**	**0**	**0**	**0**	**0**	**0**
230	Shpenzime per rritjen e aktiveve te qendrueshme te patrupezuara	0	0	0	0	0	0	0
231	Shpenzime per rritjen e aktiveve te qendrueshme te trupezuara	0	0	0	0	0	0	0
232	Shpenzime transferimet kapitale	0	0	0	0	0	0	0
	TOTALI	**30,511**	**29,584**	**36,248**	**36,248**	**39,248**	**39,248**	**41,248**

NJVQV: 111 - Bashkia Fier

Programi: 10430 - Kujdesi social për familjet dhe fëmijët

PBA: 2025 - 2027

Vlerat paraqiten në: 000 ALL

KODI	EMËRTIMI I LLOGARISË	FAKTI 2022	FAKTI 2023	FILLESTAR 2024	RISHIKUAR 2024	PLANI 2025	PLANI 2026	PLANI 2027
	Shpenzime Personeli (600-601)	**102,720**	**138,224**	**176,024**	**176,024**	**184,464**	**184,464**	**184,464**
600	Paga, shperblime dhe te tjera shpenzime personeli	87,336	118,523	150,834	150,834	158,067	158,067	158,067
601	Kontribute per sigurime shoqerore dhe shendetesore	15,384	19,701	25,190	25,190	26,397	26,397	26,397
	Shpenzime Korrente të Tjera (602-609, 651)	**43,115**	**49,891**	**112,712**	**112,712**	**81,872**	**112,712**	**103,556**
602	Mallra dhe sherbime te tjera	43,115	49,891	112,712	112,712	81,872	112,712	103,556
603	Subvencionet	0	0	0	0	0	0	0
604	Transferime korrente te brendeshme	0	0	0	0	0	0	0
605	Transferimet korrente jashte	0	0	0	0	0	0	0
606	Transferta per buxhetet familiare dhe individet	0	0	0	0	0	0	0
609	Rezervat	0	0	0	0	0	0	0
651	Interesa per huamarrje te tjera te brendeshme	0	0	0	0	0	0	0
1661	Te dala, huamarrje te tjera afatgjate	0	0	0	0	0	0	0
	Shpenzime Kapitale të Brendshme (230-232, 255, 1661)	**3,422**	**1,208**	**7,700**	**7,700**	**7,700**	**7,700**	**9,500**
230	Shpenzime per rritjen e aktiveve te qendrueshme te patrupezuara	0	0	0	0	0	0	0
231	Shpenzime per rritjen e aktiveve te qendrueshme te trupezuara	3,422	1,208	7,700	7,700	7,700	7,700	9,500
232	Shpenzime transferimet kapitale	0	0	0	0	0	0	0
255	Te dala per hua-dhenie dhe nen-huadhenie te brendeshme	0	0	0	0	0	0	0
	Shpenzime Kapitale të Huaja (230-232)	**0**	**0**	**0**	**0**	**0**	**0**	**0**
230	Shpenzime per rritjen e aktiveve te qendrueshme te patrupezuara	0	0	0	0	0	0	0
231	Shpenzime per rritjen e aktiveve te qendrueshme te trupezuara	0	0	0	0	0	0	0
232	Shpenzime transferimet kapitale	0	0	0	0	0	0	0
	TOTALI	**149,257**	**189,323**	**296,436**	**296,436**	**274,036**	**304,876**	**297,520**

Tabela 4. Shpenzimet totale të Bashkisë sipas programit dhe kategorive ekonomike

NJVQV: 111 - Bashkia Fier

PBA: 2025 - 2027

Vlerat paraqiten në: 000 ALL

EMËRTIMI I PROGRAMIT	2022 FAKTI	2023 FAKTI	2024 FILLESTAR	2024 RISHIKUAR
01110 - Planifikimi, Menaxhimi dhe Administrimi	631,434	656,441	1,145,974	1,145,974
03280 - Mbrojtja nga zjarri dhe mbrojtja civile	29,325	37,838	39,455	39,455
04240 - Menaxhimi i ujitjes dhe kullimit	59,027	58,609	95,217	95,217
04260 - Menaxhimi i pyjeve dhe kullotave	3,915	4,305	4,810	4,810
04520 - Rrjeti Rrugor Rural	75	9,460	10,542	10,542
05100 - Menaxhimi i mbetjeve	204,195	215,823	236,451	236,451
06260 - Sherbimet Publike Vendore	376,416	446,252	620,258	620,258
08220 - Trashëgimia kulturore, monumentet, muzetë dhe bibliotekat	74,013	90,312	88,657	88,657
09120 - Arsimi bazë përfshirë sistemin e arsimit parashkollorollorin)	211,751	228,401	285,352	285,352
09230 - Arsimi i mesëm i përgjithshëm	30,511	29,584	36,248	36,248
10430 - Kujdesi social për familjet dhe fëmijët	149,257	189,323	296,436	296,436
Totali	**1,769,919**	**1,966,348**	**2,859,400**	**2,859,400**

NJVQV: 111 - Bashkia Fier

PBA: 2025 - 2027

Vlerat paraqiten në: 000 ALL

EMËRTIMI I PROGRAMIT	2025																	PLANI
	PERSONELI		KORRENTE TË TJERA								KAPITALE TË BRENDSHME				KAPITALE TË HUAJA			
	600	601	1661	602	603	604	605	606	609	651	230	231	232	255	230	231	232	
01110 - Planifikimi, Menaxhimi dhe Administrimi	254,288	42,712	0	200,000	0	0	0	77,809	0	0	0	350,000	0	0	0	0	0	924,809
03280 - Mbrojtja nga zjarri dhe mbrojtja civile	31,893	5,327	0	2,235	0	0	0	0	0	0	0	0	0	0	0	0	0	39,455
04240 - Menaxhimi i ujitjes dhe kullimit	36,673	6,767	0	36,617	0	0	0	0	0	0	0	15,160	0	0	0	0	0	95,217
04260 - Menaxhimi i pyjeve dhe kullotave	4,124	686	0	0	0	0	0	0	0	0	0	0	0	0	0	0	0	4,810
04520 - Rrjeti Rrugor Rural	0	0	0	0	0	0	0	0	0	0	0	10,542	0	0	0	0	0	10,542
05100 - Menaxhimi i mbetjeve	99,739	18,961	0	87,000	0	0	0	0	0	0	0	4,331	0	0	0	0	0	210,031
06260 - Sherbimet Publike Vendore	264,717	42,739	0	254,142	0	0	0	0	0	0	0	53,660	0	0	0	0	0	615,258
08220 - Trashëgimia kulturore, monumentet, muzetë dhe bibliotekat	36,156	6,081	0	44,980	0	0	0	0	0	0	0	500	0	0	0	0	0	87,717
09120 - Arsimi bazë përfshirë sistemin e arsimit parashkollorollorin)	233,512	38,996	0	0	0	0	0	0	0	0	0	20,000	0	0	0	0	0	292,508
09230 - Arsimi i mesëm i përgjithshëm	30,484	5,090	0	3,674	0	0	0	0	0	0	0	0	0	0	0	0	0	39,248
10430 - Kujdesi social për familjet dhe fëmijët	158,067	26,397	0	81,872	0	0	0	0	0	0	0	7,700	0	0	0	0	0	274,036
Totali	**1,149,653**	**193,756**	**0**	**710,520**	**0**	**0**	**0**	**77,809**	**0**	**0**	**0**	**461,893**	**0**	**0**	**0**	**0**	**0**	**2,593,631**

NJVQV: 111 - Bashkia Fier

PBA: 2025 - 2027

Vlerat paraqiten në: 000 ALL

EMËRTIMI I PROGRAMIT	2026																	PLANI
	PERSONELI		KORRENTE TË TJERA								KAPITALE TË BRENDSHME				KAPITALE TË HUAJA			
	600	601	1661	602	603	604	605	606	609	651	230	231	232	255	230	231	232	
01110 - Planifikimi, Menaxhimi dhe Administrimi	254,288	42,712	0	200,001	0	0	0	79,623	0	0	0	364,237	0	0	0	0	0	940,861
03280 - Mbrojtja nga zjarri dhe mbrojtja civile	31,893	5,327	0	2,235	0	0	0	0	0	0	0	0	0	0	0	0	0	39,455
04240 - Menaxhimi i ujitjes dhe kullimit	36,673	6,767	0	36,617	0	0	0	0	0	0	0	5,000	0	0	0	0	0	85,057
04260 - Menaxhimi i pyjeve dhe kullotave	4,124	686	0	296	0	0	0	0	0	0	0	0	0	0	0	0	0	5,106
04520 - Rrjeti Rrugor Rural	0	0	0	0	0	0	0	0	0	0	0	10,648	0	0	0	0	0	10,648
05100 - Menaxhimi i mbetjeve	99,739	18,961	0	87,000	0	0	0	0	0	0	0	24,491	0	0	0	0	0	230,191
06260 - Sherbimet Publike Vendore	264,717	42,739	0	264,362	0	0	0	0	0	0	0	53,660	0	0	0	0	0	625,478
08220 - Trashëgimia kulturore, monumentet, muzetë dhe bibliotekat	36,156	6,081	0	47,920	0	0	0	0	0	0	0	500	0	0	0	0	0	90,657
09120 - Arsimi bazë përfshirë sistemin e arsimit parashkollorollorin)	233,512	38,996	0	0	0	0	0	0	0	0	0	10,000	0	0	0	0	0	282,508
09230 - Arsimi i mesëm i përgjithshëm	30,484	5,090	0	3,674	0	0	0	0	0	0	0	0	0	0	0	0	0	39,248
10430 - Kujdesi social për familjet dhe fëmijët	158,067	26,397	0	112,712	0	0	0	0	0	0	0	7,700	0	0	0	0	0	304,876
Totali	**1,149,653**	**193,756**	**0**	**754,817**	**0**	**0**	**0**	**79,623**	**0**	**0**	**0**	**476,236**	**0**	**0**	**0**	**0**	**0**	**2,654,085**

NJVQV: 111 - Bashkia Fier

PBA: 2025 - 2027

Vlerat paraqiten në: 000 ALL

EMËRTIMI I PROGRAMIT	2027																	PLANI
	PERSONELI		KORRENTE TË TJERA								KAPITALE TË BRENDSHME				KAPITALE TË HUAJA			
	600	601	1661	602	603	604	605	606	609	651	230	231	232	255	230	231	232	
01110 - Planifikimi, Menaxhimi dhe Administrimi	254,288	42,712	0	238,595	0	0	0	0	0	0	0	349,788	0	0	0	0	0	885,384
03280 - Mbrojtja nga zjarri dhe mbrojtja civile	31,893	5,327	0	2,235	0	0	0	0	0	0	0	0	0	0	0	0	0	39,455
04240 - Menaxhimi i ujitjes dhe kullimit	36,673	6,767	0	35,027	0	0	0	0	0	0	0	5,000	0	0	0	0	0	83,467
04260 - Menaxhimi i pyjeve dhe kullotave	4,124	686	0	296	0	0	0	0	0	0	0	0	0	0	0	0	0	5,106
04520 - Rrjeti Rrugor Rural	0	0	0	0	0	0	0	0	0	0	0	10,754	0	0	0	0	0	10,754
05100 - Menaxhimi i mbetjeve	99,739	18,961	0	82,000	0	0	0	0	0	0	0	24,491	0	0	0	0	0	225,191
06260 - Sherbimet Publike Vendore	264,717	42,739	0	207,918	0	0	0	0	0	0	0	11,960	0	0	0	0	0	527,334
08220 - Trashëgimia kulturore, monumentet, muzetë dhe bibliotekat	36,156	6,081	0	27,920	0	0	0	0	0	0	0	500	0	0	0	0	0	70,657
09120 - Arsimi bazë përfshirë sistemin e arsimit parashkollorollorin)	233,512	38,996	0	0	0	0	0	0	0	0	0	10,000	0	0	0	0	0	282,508
09230 - Arsimi i mesëm i përgjithshëm	30,484	5,090	0	5,674	0	0	0	0	0	0	0	0	0	0	0	0	0	41,248
10430 - Kujdesi social për familjet dhe fëmijët	158,067	26,397	0	103,556	0	0	0	0	0	0	0	9,500	0	0	0	0	0	297,520
Totali	**1,149,653**	**193,756**	**0**	**703,221**	**0**	**0**	**0**	**0**	**0**	**0**	**0**	**421,993**	**0**	**0**	**0**	**0**	**0**	**2,468,624**

Tabela 5. Shpenzimet e NJVQV sipas Klasifikimit Funksional (Niveli I, II, III i COFOG)

NJVQV: 111 - Bashkia Fier

PBA: 2025 - 2027

Vlerat paraqiten në: 000 ALL

KODI	EMËRTIMI I FUNKSIONIT	FAKTI 2022	FAKTI 2023	FILLESTAR 2024	RISHIKUAR 2024	PLANI 2025	PLANI 2026	PLANI 2027
01	**SHËRBIMET E PËRGJITHSHME PUBLIKE**	0	0	0	1,145,974	924,809	940,861	885,384
011	**ORGANET EKZEKUTIVE DHE LEGJISLATIVE, ÇESHTJET FINANCAIRE DHE FISKALE, ÇESHTJET E BRENDSHME**	0	0	0	1,145,974	924,809	940,861	885,384
01110	Planifikimi, Menaxhimi dhe Administrimi	0	0	0	1,145,974	924,809	940,861	885,384
01120	Çeshtjet financiare dhe fiskale	0	0	0	0	0	0	0
017	**TRANSAKSIONET E BORXHIT PUBLIK**	0	0	0	0	0	0	0
01710	Pagesa për shërbimin e borxhit të brendshëm	0	0	0	0	0	0	0
03	**RENDI DHE SIGURIA PUBLIKE**	0	0	0	39,455	39,455	39,455	39,455
031	**SHERBIMET POLICORE**	0	0	0	0	0	0	0
03140	Shërbimet e Policisë Vendore	0	0	0	0	0	0	0
032	**SHERBIMET E MBROJTJES NDAJ ZJARRIT**	0	0	0	39,455	39,455	39,455	39,455
03280	Mbrojtja nga zjarri dhe mbrojtja civile	0	0	0	39,455	39,455	39,455	39,455
036	**RENDI PUBLIK DHE MASAT E SIGURISË**	0	0	0	0	0	0	0
03600	Marrëdhëniet me komunitetin	0	0	0	0	0	0	0
04	**CESHTJET EKONOMIKE**	0	0	0	110,569	110,569	100,811	99,327
041	**ÇËSHTJE TË PËRGJITHSHME EKONOMIKE, TREGTARE DHE TË PUNËS**	0	0	0	0	0	0	0
04130	Mbeshtetje e zhvillimit ekonomik	0	0	0	0	0	0	0
04160	Shërbimi i tregjeve, akreditimi dhe inspektimi	0	0	0	0	0	0	0
042	**BUJQESIA, PYJET, PESHKIMI DHE GJUETIA**	0	0	0	100,027	100,027	90,163	88,573

056	**MBROJTJA E MJEDISIT**	0	0	0	0	0	0	0
05630	Ndërgjegjësimi mjedisor	0	0	0	0	0	0	0
06	**STREHIMI DHE KOMODITETET E KOMUNITETIT**	0	0	0	620,258	615,258	625,478	527,334
061	**ZHVILLIMI I STREHIMIT**	0	0	0	0	0	0	0
06140	Planifikimi urban vendor	0	0	0	0	0	0	0
06190	Strehimi	0	0	0	0	0	0	0
062	**ZHVILLIMI I KOMUNITETIT**	0	0	0	620,258	615,258	625,478	527,334
06260	Shërbimet publike vendore	0	0	0	620,258	615,258	625,478	527,334
063	**FURNIZIMI ME UJË**	0	0	0	0	0	0	0
06330	Shërbimet lokale të ujësjellësit	0	0	0	0	0	0	0
06370	Furnizimi me ujë dhe kanalizime	0	0	0	0	0	0	0
064	**NDRIÇIMI I RRUGËVE**	0	0	0	0	0	0	0
06440	Ndriçimi i rrugëve	0	0	0	0	0	0	0
07	**SHENDETESIA**	0	0	0	0	0	0	0
072	**SHËRBIMET AMBULATORE**	0	0	0	0	0	0	0
07220	Sherbimet e Kujdesit Paresor	0	0	0	0	0	0	0
08	**ARGETIMI, KULTURA DHE CESHTJET FETARE**	0	0	0	88,657	87,717	90,657	70,657
081	**SHËRBIMET REKREATIVE DHE SPORTIVE**	0	0	0	0	0	0	0
08130	Sport dhe argëtim	0	0	0	0	0	0	0
082	**SHERBIMET KULTURORE**	0	0	0	88,657	87,717	90,657	70,657
08220	Trashëgimia kulturore, monumentet, muzetë dhe bibliotekat	0	0	0	88,657	87,717	90,657	70,657
08230	Arti dhe Kultura	0	0	0	0	0	0	0
09	**ARSIMI**	0	0	0	321,601	331,756	321,756	323,756
091	**ARSIMI BAZË DHE PARASHKOLLOR**	0	0	0	285,352	292,508	282,508	282,508
09120	Arsimi bazë përfshirë sistemin e arsimit parashkollor	0	0	0	285,352	292,508	282,508	282,508
092	**ARSIMI I MESËM**	0	0	0	36,248	39,248	39,248	41,248
09230	Arsimi i mesëm i përgjithshëm	0	0	0	36,248	39,248	39,248	41,248
09240	Arsimi profesional	0	0	0	0	0	0	0
10	**MBROJTJA SOCIALE**	0	0	0	296,436	274,036	304,876	297,520
101	**SEMUNDJET DHE PAAFTESIA**	0	0	0	0	0	0	0
10140	Kujdesi social për personat e sëmurë dhe me aftësi të kufizuara	0	0	0	0	0	0	0
104	**FAMILJE DHE FEMIJE**	0	0	0	296,436	274,036	304,876	297,520
10430	Kujdesi social për familjet dhe fëmijët	0	0	0	296,436	274,036	304,876	297,520
106	**STREHIMI**	0	0	0	0	0	0	0
10661	Strehimi social	0	0	0	0	0	0	0
109	**MBROJTJA SOCIALE (E PAKLASIFIKUAR)**	0	0	0	0	0	0	0
10910	Emergjencat Civile	0	0	0	0	0	0	0
	Totali	**0**	**0**	**0**	**2,859,400**	**2,593,631**	**2,654,085**	**2,468,624**

4.2 INVESTIMET PUBLIKE NË NIVEL VENDOR

Përmbledhje e çështjeve kryesore të investimeve publike (prioritare);

IVESTIMET PBA 2025-2027						
Emertimi	**Kodi I Projektit**	**Njesia Shpenzuese**	**kap**	**25**	**26**	**27**
Blerje Pajisje per kordinim dhe akses (Kompjuter	1110123	01110		10,000,000	10,000,000	5,000,000
Pajisje zyrash(karrige, rafte)	1110282	01110		500,000	500,000	500,000
Furnizim vendosje kondicioneresh	1110305	01110		300,000	300,000	300,000
Mbikqyrje e Kolaudime Punimesh	1110144	01110		6,000,000	6,000,000	6,000,000
Shpronesime	1110124	01110		14,458,000	14,352,000	15,000,000
Blerje panele fotovoltaik	1110239	01110		28,570,000	27,790,000	26,000,000
Rikonstruksione rruge ,trotutare Bashki(NSHP)	1110228	01110		100,000,000	100,000,000	105,640,000
Blerje godine e Coca Coles	1110263	01110		9,348,000	9,348,000	9,348,000
Sistem I ngrohje ftohjes se pallatit te sportit	1110335	01110		15,000,000	15,000,000	
Studime projektime dhe ndertimi I vepres se artit	1110318	01110		10,000,000	16,616,008	
Ndertim Kuz Bulevardi "Jakov Xoxa" nga rreth rrotullim ura sheq deri te rreth rrotullimi sharra	1110301	01110		20,000,000		
Blerje mjete bashkia	1110329	01110		10,000,000	10,000,000	5,000,000
Blerje eskavator, skrep, Bashkia	1110218	01110		30,000,000	30,000,000	20,000,000
Projekti dhe zbatim per instalim te kamerave ne Qytet	1110331	01110		12,000,000	12,000,000	5,000,000
Terrene sportive (minifushat)	1110320	01110		10,000,000	6,000,000	4,000,000
Rikonstruksion QSH (bashkefinancim)	1110328	01110		600,000	400,000	1,000,000
Blerje materiale per funksionimin e shatervaneve te Qytetit	1110334	01110		3,000,000	3,000,000	
Ndertime urash ne NJ.A	1110341	01110		10,000,000	10,000,000	15,000,000
Rehabilitime Fasadash Ne Nj. Admin dhe ne Rajonet e Qytetit	1110342	01110		7,000,000	7,000,000	7,000,000
Rehabilitime qendrash dhe sheshesh ne territorin e Bashkise	1110343	01110		14,224,000	51,931,000	50,000,000
Ndertim KUZ	1110344	01110		12,000,000	12,000,000	20,000,000
Rehabilitim I kanaleve dhe veshje me beton ne Nj.A te B. Fier	1110345	01110		12,000,000	12,000,000	25,000,000
Bashkefinancime (aparati)	1110338	01110		15,000,000	10,000,000	30,000,000
SHUMA programi 0 1110				**350,000,000**	**364,237,008**	**349,788,000**
Shpronesime programim 04520	1110124	04520		10,542,000	10,648,000	10,754,000
SHUMA programi '04520				**10,542,000**	**10,648,000**	**10,754,000**
Bashkfinancime per shkollat dhe terrene sportive	1110346	09120		**20,000,000**	10,000,000	10,000,000
SHUMA				**20,000,000**	**10,000,000**	**10,000,000**
Ivestime per Q.Horizont		10430				**2,000,000**
SHUMA				-	-	**2,000,000**
Totale Bashkia Fier 2111001				**380,542,000**	**384,885,008**	**372,542,000**
Blerje pajisje zyre(Iventar ekonomik)	1110282	08220		**500,000**	**500,000**	500,000
Totale DAK 2111004				**500,000**	**500,000**	**500,000**
Paisje dhe instalimi teknike	1110167	06260		1,200,000	1,200,000	1,200,000
Blerje Mjetesh(kamjon , kamjoncina,	1110308	06260		24,800,000	24,800,000	2,500,000
Blerje pajisje zyre(Iventar ekonomik)	1110282	06260		300,000	300,000	300,000
Totale Nd.ja e NSHP 2111006				**26,300,000**	**26,300,000**	**4,000,000**
Blerje Mjetesh	1110308	05100			14,491,000	10,000,000
Kontenier	1110283	05100		4,331,000	10,000,000	12,000,000
Paisje dhe instalimi teknike	1110167	05101				2,491,000
Totale Nd.ja Pastrim 2111008				**4,331,000**	**24,491,000**	**24,491,000**
Blerje mjeti frigorigorferik	1110325	10430				
Paisje dhe instalimi teknike	1110167	10430		7,000,000	7,000,000	7,000,000
Blerje pajisje zyre(Iventar ekonomik)	1110282	10430		700,000	700,000	500,000
Totale QEA 2111018				**7,700,000**	**7,700,000**	**7,500,000**
Blerje Mjetesh	1110308	04240		15,160,000	5,000,000	5,000,000
Totale Ujitja dhe Kullimi 2111022				**15,160,000**	**5,000,000**	**5,000,000**
Blerje Mjetesh te ndryshme	1110308	06260		19,600,000	19,600,000	
Blerje pajisje zyre(Iventar ekonomik)	1110282	06260		600,000	600,000	800,000
Totale Nd.ja e NSHR 2111024				**20,200,000**	**20,200,000**	**800,000**
Blerje peme dekorative	1110208	06260		2,000,000	2,000,000	2,000,000
Iventar ekonomik	1110282	06260		300,000	300,000	300,000
Blerje mjetesh te ndryshme(Makineri per p	1110308	06261		4,860,000	4,860,000	4,860,000
Ndermarrja e Gjelb, Mirm,Varrezave 2111027				**7,160,000**	**7,160,000**	**7,160,000**
TOTALE INVESTIME				**461,893,000**	**476,236,008**	**421,993,000**

5. BUXHETI AFATMESËM PËR PROGRAMET BUXHETORE

Buxheti total i Bashkisë Fier menaxhohet sipas 11 programeve të shpenzimeve. Ky seksion i dokumentit të PBA-së paraqet planet e shpenzimeve që lidhen me performancën për secilin vit të PBA-së, për secilin nga programet e shpenzimeve të Bashkisë. Çdo nën-seksion (3.1 deri në 3.X) paraqet informacionin e performancës të planifikuar dhe kostot përkatëse për një program. Për secilin program informacioni i paraqitur konsiston në:

- Shpenzimet totale të programit sipas kategorisë ekonomike (paga dhe sigurime, shpenzime korente dhe shpenzime kapitale) për dy vitet e kaluara (fakti), vitin aktual (buxheti fillestar dhe i pritshmi) dhe tre vitet e ardhshme (parashikimi);
- Politika e Programit (qëllimet e politikës së programit, objektivat e programit dhe treguesit përkatës të performancës);
- Planet e shpenzimeve të Produkteve të Programit;
- Projektet e investimeve; dhe
- Të dhëna dhe statistika të përgjithshme të programit.

Tabela 5, paraqet informacion mbi shpenzimet totale të programit sipas kategorive ekonomike për dy vitet e mëparshme (faktin), vitin aktual buxhetor (buxheti fillestar dhe i pritshmi) dhe tre vitet e ardhshme të PBA-së (parashikimi).

Tabela 5. Shpenzimet e Programit sipas Kategorive ekonomike

NJVQV: 111 - Bashkia Fier

Programi: 01110 - Planifikimi, Menaxhimi dhe Administrimi

PBA: 2025 - 2027 Vlerat paraqiten në: 000 ALL

KODI	EMËRTIMI I LLOGARISË	FAKTI 2022	FAKTI 2023	FILLESTAR 2024	RISHIKUAR 2024	PLANI 2025	PLANI 2026	PLANI 2027
	Shpenzime Personeli (600-601)	**247,737**	**252,474**	**285,000**	**285,000**	**297,000**	**297,000**	**297,000**
600	Paga, shperblime dhe te tjera shpenzime personeli	213,198	216,835	244,216	244,216	254,288	254,288	254,288
601	Kontribute per sigurime shoqerore dhe shendetesore	34,539	35,639	40,784	40,784	42,712	42,712	42,712
	Shpenzime Korrente të Tjera (602-609, 651)	**210,927**	**155,990**	**380,892**	**380,892**	**277,809**	**279,624**	**238,595**
602	Mallra dhe sherbime te tjera	210,927	155,990	281,646	281,646	200,000	200,001	238,595
603	Subvencionet	0	0	0	0	0	0	0
604	Transferime korrente te brendeshme	0	0	0	0	0	0	0
605	Transferimet korrente jashte	0	0	0	0	0	0	0
606	Transferta per buxhetet familiare dhe individet	0	0	99,246	99,246	77,809	79,623	0
609	Rezervat	0	0	0	0	0	0	0
651	Interesa per huamarrje te tjera te brendeshme	0	0	0	0	0	0	0
1661	Te dala, huamarrje te tjera afatgjate	0	0	0	0	0	0	0
	Shpenzime Kapitale të Brendshme (230-232, 255, 1661)	**172,770**	**247,977**	**480,082**	**480,082**	**350,000**	**364,237**	**349,788**
230	Shpenzime per rritjen e aktiveve te qendrueshme te patrupezuara	252	0	0	0	0	0	0
231	Shpenzime per rritjen e aktiveve te qendrueshme te trupezuara	172,518	247,977	480,082	480,082	350,000	364,237	349,788
232	Shpenzime transferimet kapitale	0	0	0	0	0	0	0
255	Te dala per hua-dhenie dhe nen-huadhenie te brendeshme	0	0	0	0	0	0	0
	Shpenzime Kapitale të Huaja (230-232)	**0**	**0**	**0**	**0**	**0**	**0**	**0**
230	Shpenzime per rritjen e aktiveve te qendrueshme te patrupezuara	0	0	0	0	0	0	0
231	Shpenzime per rritjen e aktiveve te qendrueshme te trupezuara	0	0	0	0	0	0	0
232	Shpenzime transferimet kapitale	0	0	0	0	0	0	0
	TOTALI	**631,434**	**656,441**	**1,145,974**	**1,145,974**	**924,809**	**940,861**	**885,384**

5.1.1 Qëllimet dhe Objektivat e Politikës së Programit

Ky nënseksion ofron informacion mbi planet e performancës së programit. Deklarata e Politikës së Programit është paraqitur në Tabelën 6, duke artikuluar qëllimet e politikës së programit, objektivat e politikës së programit dhe treguesit përkatës të performancës për çdo vit të PBA-së.

Tabela 6. Qëllimet dhe Objektivat e Politikës së Programit

NJVQV: 111 - Bashkia Fier
Programi: 01110 - Planifikimi, Menaxhimi dhe Administrimi
PBA: 2025 - 2027

Përshkrimi i Politikës së Programit
• Zhvillimi dhe zbatimi i politikave të përgjithshme për personelin; • Shërbime të përgjithshme publike, si: shërbimet e prokurimit, mbajtja dhe ruajtja e dokumenteve dhe arkivave të njësisë, ndërtesave në pronësi apo të zëna nga njësia, parqe qendrore automjetesh, zyrave të printimit dhe IT etj; • Administrim, funksionim dhe ofrimi i shërbimeve të mbështetjes për kryetarin e njësisë vetëqeverisjes vendore, për këshillin dhe komisionet e këshillit ose të kryetarit të njësisë; • Shërbimet statistikore dhe baza e të dhënave vendore; • Prodhim dhe përhapje e informacionit publik, dokumentacionit teknik dhe statistikave për çështjet dhe shërbimet për zhvillimin e komunitetit.

1	**Qëllimi i Politikës së Programit**	Qeverisje vendore e pergjegjshme dhe administrim transparent i fondeve publike.			
	TP për Qëllimin:	2024		2028	
	Numri i punonjesve te levizur brenda vitit ne raport me numrin e punonjesve gjithsej *(%)*	1.3		1	
	Bashkia angazhon qytetare ne vendimarrje duke ndermarre nisma per njoftim dhe publikim te mbledhjeve *(%)*	100		100	
	Numri i punonjesve te trajnur ne raport me numrin e punonjesve gjithsej *(%)*	10		20	
	Vendimarrje te keshillit te mbeshtetuar ne konsulltime publike kundrejt totalit te vendimeve te KB *(%)*	8		10	
1.1	**Objektivi i Politikës së Programit**	Rritja e qendrushmerise se stafit dhe menaxhimi i pergjegjshem i burimeve njerezore			
	TP për Objektivin:	2024	2025	2026	2027
	Numri i punonjesve te levizur brenda vitit ne raport me numrin e punonjesve gjithsej *(%)*	1.3	1	1	1
	Raporti i shpenzimeve administrative ndaj shpenzimeve gjithsej *(%)*	25	32	32	34
1.2	**Objektivi i Politikës së Programit**	Rritja e kapaciteteve profesionale te stafit menaxhues nepermjet trajnimeve			
	TP për Objektivin:	2024	2025	2026	2027
	Numri i punonjesve te trajnur ne raport me numrin e punonjesve gjithsej *(%)*	10	15	15	20
	Numri i punonjesve qe kane marre masa disiplinore ne raport me numrin e punonjesve gjithesej *(%)*	0	0	0	0

	Stimulimi I punonjesve me perfomance te shkelqyer si dhe promovimi I tyre kundrejt totalit (%)	1	1	1	2
1.3	**Objektivi i Politikës së Programit**	Nxitja e pjesemarrjes se qytetarve ne procesin e vendimarrjes dhe njohja e tyre me te drejten e informimit			
	TP për Objektivin:	2024	2025	2026	2027
	Numri i Vendimeve te KB qe jane konsultuar me publikun ne raport me numrin e vendimeve gjithsej (%)	8	9	9	9
	Numri i mbledhjeve te hapura me qytetaret ne raport me numrin e mbledhjeve gjithsej (%)	100	100	100	100
	Konsultime me publikun te realizuara gjate vitit ndaj numrit te konsultimeve qe parashikon ligji (%)	101	100	100	100
	Numri i kerkesave nga qytetaret per informacionin ne raport me numrin e popullsise gjithsej (%)	5	5	5	5
2	**Qëllimi i Politikës së Programit**	Rritja e kapaciteteve fiskale dhe financiare,permisimi i treguesve ekonomik.			
	TP për Qëllimin:	2024		2028	
	Raporti i te ardhurave te veta ndaj te ardhurave gjithsej (%)	32		35	
	Raporti i detyrimeve te prapambetura ndaj te ardhurave te veta (%)	3.7		0	
	Subjekte te inspektuara ne raport me numrin e subjekteve gjithsej (%)	40		60	
2.1	**Objektivi i Politikës së Programit**	Realizimi i kapaciteteve ne vjeljen e te ardhurave vendore nepermjet rritjes dhe fuqizimit te nivelit te kontrolleve ne terren.			
	TP për Objektivin:	2024	2025	2026	2027
	Raporti i te ardhurave te veta ndaj te ardhurave gjithsej (%)	32	33	34	35
	Raporti i detyrimeve te prapambetura ndaj te ardhurave te veta (%)	3.7	0	0	0
	Subjekte te inspektuara ne raport me numrin e subjekteve gjithsej (%)	0	0	0	0
3	**Qëllimi i Politikës së Programit**	Menaxhimi i mire i territorit . Planifikim i integruar i zonave te reja te zhvillimit dhe rehabilitim i zonave te tjera urbane dhe nderhyrja ne kohe per parandalimin e fatkeqesive natyrore.			
	TP për Qëllimin:	2024		2028	
	Numri i lejeve te zhvillimit te miratuara me te aplikuarat (%)	90		95	

	Numri i lejeve te ndertimit te miratuara ne krahasim me te aplikuarat *(%)*	30		50	
	Numri i inspektimeve dhe kontrolleve te ushtruara *(%)*	13		18	
	Menxhimi I situatave te veshtira kundrejt totalit te rasteve *(%)*	60		75	
	Numer familjesh te tjajtuara kundrejt totalit te fatekeqesive me fondet e veta b *(%)*	70		80	
3.1	**Objektivi i Politikës së Programit**	Zhvillimi i qendrueshem i territorit dhe perditesim i planeve te zhvillimit.Monitorim dhe kontroll i territorit dhe ndertimeve.			
	TP për Objektivin:	2024	2025	2026	2027
	Numri i lejeve te zhvillimit te miratuara ne krahasim me te aplikuarat *(%)*	90	92	93	94
	Numri i lejeve te ndertimit te miratuara ne krahasim me te aplikuarat *(%)*	30	35	40	45
	Numri i inspektimeve dhe kontrolleve te ushtruara *(%)*	13	15	17	17
3.2	**Objektivi i Politikës së Programit**	Garantim i sigurisë publike dhe rritja e perfomances te punonjesve te ketij sektori			
	TP për Objektivin:	2024	2025	2026	2027
	Inspektimet per parandalimin e kundravajtjeve administrative *(nr)*	743	825	830	920
3.3	**Objektivi i Politikës së Programit**	Parandalimi ne kohe i fatkeqesive natyrore dhe demshperblimi i demeve te shkaktuara ne raste fatkeqesish.Fondi I kontigjences civile			
	TP për Objektivin:	2024	2025	2026	2027
	Menxhimi I situatave te veshtira kundrejt totalit te rasteve *(%)*	60	65	70	73
	Numer familjesh te tjajtuara kundrejt totalit te fatekeqesive me fondet e veta bashkia *(%)*	70	73	75	78
4	**Qëllimi i Politikës së Programit**	Perdorimi eficent i mjeteve financiare ne investime infrastrukturore per zhvillimin ekonomik te qytetit.			
	TP për Qëllimin:	2024		2028	
	Rikonstruksion rrugesh kundrejt nje viti te meparshem *(%)*	120		150	
4.1	**Objektivi i Politikës së Programit**	Perdorimi eficent i mjeteve financiare ne investime infrastrukturore per zhvillimin ekonomik te qytetit.			
	TP për Objektivin:	2024	2025	2026	2027
	Shpenzime per ivestime kundrejt totalit te buxhetit *(%)*	42	38	39	40

Numri i popullsise perfituese kundrejt totali te popullsise se Bashkise *(%)*	70	72	73	75

Standardet e Shërbimeve *të Programit*	Ne kete program perfshihen ,shërbimi i stafit të administrim & menaxhim,akte te miratuara nga Këshilli Bashkiak ,mirëmbajtja e infrastrukturës dhe funksionimi i aparatit të Bashkisë,përmbushja e detyrimeve gjyqësore,trajnimi i punonjesve ,inspektime ne terren,transparenca me publikun,siguria publike,si dhe zhvillim i qendrueshem i territorit.

5.1.2 Plani i Shpenzimeve të Produkteve të Programit

Ky nënseksion, ofron informacion mbi planet e ofrimit të shërbimeve të programeve dhe kostot përkatëse. Për secilin Objektiv të Politikës së Programit, paraqitet informacion për produktet që do të kontribuojnë në arritjen e këtyre objektivave. Informacioni për produktet përfshin emrin e produktit, përshkrimin e produktit, sasinë e planifikuar, shpenzimet totale dhe shpenzimet për njësi të produktit.

Tabela 7. Planet e Shpenzimeve të Produkteve të Programit

NJVQV: 111 - Bashkia Fier
Programi: 01110 - Planifikimi, Menaxhimi dhe Administrimi
PBA: 2025 - 2027

Vlerat paraqiten në: 000 ALL

Objektivi i Politikës së Programit	Ob 1.1 - Rritja e qendrushmerise se stafit dhe menaxhimi i pergjegjshem i burimeve njerezore			
Produkti	1 - Shërbimi i Stafit të Administrim & Menaxhim			
Përshkrimi i Produktit	Këtu përfshihen shërbimet e dhëna nga Kryetari, Nënkryetarët, kabineti, sekretari i përgjithshëm, drejtuesit dhe specialistët e lidhur me funksionet mbështetëse të NJVQV si Burimet Njerëzore, Financa, IT, Juridike, Prokurime, Auditi, etj. (përfshirë QKR, QKB, NJA, kryepleqtë). Pagesa e Pagave dhe sigurime apo honorare për stafin.			
Njësia e Matjes	Numër punonjësish			
	2024 Buxheti	**2025 Plani**	**2026 Plani**	**2027 Plani**
Sasia	193	193	193	193
Shpenzime Totale	198,532	210,532	210,532	210,532
Shpenzime Totale për Njësi	1,028.663	1,090.841	1,090.841	1,090.841
Ndryshimi në % i Sasisë		0.00%	0.00%	0.00%
Ndryshimi në % i Shpenzimeve Totale		6.00%	0.00%	0.00%
Ndryshimi në % i Shpenzimeve për Njësi		6.00%	0.00%	0.00%
Produkti	3 - Mirëmbajtja e Infrastrukturës dhe Funksionimi i Aparatit të Bashkisë			
Përshkrimi i Produktit	Funksionimi dhe mirembjatja e Infrastruktures fizike te bashkise përmes sigurimit të shpenzimeve korente apo kapitale për ujë, energji elektrike, internet, telefon, mirëmbajtje, kancelari, karburant dhe mirëmbajtje për mjetet e transportit, pajisje apo furnitura të tjera IT, etj.			
Njësia e Matjes	Numër punonjësish			
	2024 Buxheti	**2025 Plani**	**2026 Plani**	**2027 Plani**
Sasia	285	285	285	285
Shpenzime Totale	110,060	68,000	68,000	52,036
Shpenzime Totale për Njësi	386.175	238.596	238.596	182.584
Ndryshimi në % i Sasisë		0.00%	0.00%	0.00%
Ndryshimi në % i Shpenzimeve Totale		-38.00%	0.00%	-23.00%
Ndryshimi në % i Shpenzimeve për Njësi		-38.00%	0.00%	-23.00%
Produkti	4 - Përmbushja e Detyrimeve Gjyqësore			
Përshkrimi i Produktit	Ndjekja e cështjeve gjyqësore dhe shlyerja e detyrimeve financiare që rrjedhin nga vendimet gjyqësore.			
Njësia e Matjes	Numër vendimesh			
	2024 Buxheti	**2025 Plani**	**2026 Plani**	**2027 Plani**
Sasia	7	6	6	4
Shpenzime Totale	82,563	50,000	50,000	40,000
Shpenzime Totale për Njësi	11,794.714	8,333.333	8,333.333	10,000.000
Ndryshimi në % i Sasisë		-14.00%	0.00%	-33.00%
Ndryshimi në % i Shpenzimeve Totale		-39.00%	0.00%	-20.00%
Ndryshimi në % i Shpenzimeve për Njësi		-29.00%	0.00%	20.00%

NJVQV: 111 - Bashkia Fier
Programi: 01110 - Planifikimi, Menaxhimi dhe Administrimi
PBA: 2025 - 2027

Vlerat paraqiten në: 000 ALL

Objektivi i Politikës së Programit	Ob 1.2 - Rritja e kapaciteteve profesionale te stafit menaxhues nepermjet trajnimeve			
Produkti	5 - Nëpunës të trajnuar			
Përshkrimi i Produktit	Zhvillimi i burimeve njerëzore përmes trajnimeve apo programeve kualifikuese të zhvilluara nga vetë NJVQV apo palë të treta (p.sh. ASPA, projekte të ndryshme, etj.) Këtu do të përfshihen të gjitha shpenzimet që kanë të bëjnë me trajnimet, si p.sh. materialet, qera ambjente trajnimi, pagesa për trajnuesit, shpenzime transporti, akomodimi, dieta, etj.			
Njësia e Matjes	Nëpunës te trajnuar			
	2024 Buxheti	**2025 Plani**	**2026 Plani**	**2027 Plani**
Sasia	30	30	30	30
Shpenzime Totale	3,820	3,800	3,800	3,800
Shpenzime Totale për Njësi	127.333	126.667	126.667	126.667
Ndryshimi në % i Sasisë		0.00%	0.00%	0.00%
Ndryshimi në % i Shpenzimeve Totale		-1.00%	0.00%	0.00%
Ndryshimi në % i Shpenzimeve për Njësi		-1.00%	0.00%	0.00%

Produkti	2 - Akte te miratuara nga Këshilli Bashkiak			
Përshkrimi i Produktit	Shërbime të ofruara nga Këshilli Bashkiak dhe stafi i tij kundrej administratës dhe komunitetit. Pagesa e honorareve për anëtarët e KB dhe shpenzimeve të tjera për funksionimin e KB.			
Njësia e Matjes	Numër aktesh			
	2024 Buxheti	**2025 Plani**	**2026 Plani**	**2027 Plani**
Sasia	145	145	145	145
Shpenzime Totale	18,000	18,000	18,000	18,000
Shpenzime Totale për Njësi	124.138	124.138	124.138	124.138
Ndryshimi në % i Sasisë		0.00%	0.00%	0.00%
Ndryshimi në % i Shpenzimeve Totale		0.00%	0.00%	0.00%
Ndryshimi në % i Shpenzimeve për Njësi		0.00%	0.00%	0.00%
Produkti	7 - Transparenca publike			
Përshkrimi i Produktit	Shërbime dhe kostot përkatëse të printimit (ftesa, broshura,m baner, city light, kartolina, albume), prodhim spoti promovues, mbështetje për hostimin, zhvillimin dhe mirëmbajtjen e ëebsite, promovimi i aktiviteteve në rrjetet sociale, etj.			
Njësia e Matjes	Nr.takimeve,konsultimeve dhe botimeve			
	2024 Buxheti	**2025 Plani**	**2026 Plani**	**2027 Plani**
Sasia	12	12	12	12
Shpenzime Totale	47,169	41,179	41,179	31,179
Shpenzime Totale për Njësi	3,930.750	3,431.583	3,431.583	2,598.250
Ndryshimi në % i Sasisë		0.00%	0.00%	0.00%
Ndryshimi në % i Shpenzimeve Totale		-13.00%	0.00%	-24.00%
Ndryshimi në % i Shpenzimeve për Njësi		-13.00%	0.00%	-24.00%

NJVQV: 111 - Bashkia Fier

Programi: 01110 - Planifikimi, Menaxhimi dhe Administrimi

PBA: 2025 - 2027

Vlerat paraqiten në: 000 ALL

Objektivi i Politikës së Programit	Ob 2.1 - Realizimi i kapaciteteve ne vjeljen e te ardhurave vendore nepermjet rritjes dhe fuqizimit te nivelit te kontrolleve ne terren.			
Produkti	V111FR1 - Shërbim i Menaxhimit të të Ardhurave			
Përshkrimi i Produktit	Ketu perfshihen pagesat per paga ,sigurime dhe shpenzime te tjera per Drejtorin e Tatim Taksave			
Njësia e Matjes	Numër punonjësish			
	2024 Buxheti	**2025 Plani**	**2026 Plani**	**2027 Plani**
Sasia	43	43	43	43
Shpenzime Totale	42,502	42,240	42,240	42,240
Shpenzime Totale për Njësi	988.419	982.326	982.326	982.326
Ndryshimi në % i Sasisë		0.00%	0.00%	0.00%
Ndryshimi në % i Shpenzimeve Totale		-1.00%	0.00%	0.00%
Ndryshimi në % i Shpenzimeve për Njësi		-1.00%	0.00%	0.00%
Produkti	6 - Subjekte tregtare të Inspektuara			
Përshkrimi i Produktit	Këtu përfshihen të gjitha aktivitetet dhe shpenzimet e lidhura me Drejtorinë e të Ardhurave (apo Taksave Vendore), duke filluar nga kostot e personelit; shpenzime korente apo kapitale për funksionimin (utilitare, karburant, kancelari, etj.) apo mirëmbajtje (automjetesh apo infrastrukture tjetër fizike); shpenzimet për dieta, transport, etj.; shpenzime për promovime apo fushata sensibilizuese; shpenzimet për barrën siguruese dhe hipotekore, urdhra bllokimi, pagesa per RBS nga Drejtoria e Taksave dhe Tarifave Vendore, etj.			
Njësia e Matjes	Numër subjektesh			
	2024 Buxheti	**2025 Plani**	**2026 Plani**	**2027 Plani**
Sasia	57	57	55	55
Shpenzime Totale	12,822	12,821	12,822	12,821
Shpenzime Totale për Njësi	224.939	224.930	233.129	233.109
Ndryshimi në % i Sasisë		0.00%	-4.00%	0.00%
Ndryshimi në % i Shpenzimeve Totale		0.00%	0.00%	0.00%
Ndryshimi në % i Shpenzimeve për Njësi		0.00%	4.00%	0.00%

NJVQV: 111 - Bashkia Fier
Programi: 01110 - Planifikimi, Menaxhimi dhe Administrimi
PBA: 2025 - 2027

Vlerat paraqiten në: 000 ALL

Objektivi i Politikës së Programit	Ob 3.1 - Zhvillimi i qendrueshem i territorit dhe perditesim i planeve te zhvillimit.Monitorim dhe kontroll i territorit dhe ndertimeve.			
Produkti	V111FR2 - Projekte te Zhvillimit Urban te Hartuara dhe Monitoruara			
Përshkrimi i Produktit	Ketu perfshihen Hartimi i projekteve te ndryshme nga ana e Drejtorise se Projekteve ,Urbanistikes dhe Planifikimit te Territorit; leje per zhvillimin e zonave/njesive te komunitetit (te reja ose te rehabilituara);etj.Ketu do te paraqiten shpenzimet per paga dhe sigurime per stafin e drejtorise se projekteve,si dhe cdo shpenzim tjeter te lidhur me aktivitetin e kesaj drejtorie.			
Njësia e Matjes	Numër			
	2024 Buxheti	**2025 Plani**	**2026 Plani**	**2027 Plani**
Sasia	10	8	8	8
Shpenzime Totale	12,218	11,468	11,468	11,968
Shpenzime Totale për Njësi	1,221.800	1,433.500	1,433.500	1,496.000
Ndryshimi në % i Sasisë		-20.00%	0.00%	0.00%
Ndryshimi në % i Shpenzimeve Totale		-6.00%	0.00%	4.00%
Ndryshimi në % i Shpenzimeve për Njësi		17.00%	0.00%	4.00%
Produkti	V111FR3 - Inspektime te zhvilluara per Mbrojtjen e Territorit			
Përshkrimi i Produktit	Ketu perfshihen te gjitha aktivitetet inspektuese dhe shpenzimet perkatese te kryera nga inspektoriatet e ndretimit,shpenzime per paga dhe sigurime per stafin e Inspektoriatit vendor te mbrojetjes se territorit,si dhe shpenzime te tjera te operimit te sherbimit.			
Njësia e Matjes	Numër Kontrollesh			
	2024 Buxheti	**2025 Plani**	**2026 Plani**	**2027 Plani**
Sasia	50	50	50	50
Shpenzime Totale	5,882	5,882	5,882	5,882
Shpenzime Totale për Njësi	117.640	117.640	117.640	117.640
Ndryshimi në % i Sasisë		0.00%	0.00%	0.00%
Ndryshimi në % i Shpenzimeve Totale		0.00%	0.00%	0.00%
Ndryshimi në % i Shpenzimeve për Njësi		0.00%	0.00%	0.00%

Objektivi i Politikës së Programit	Ob 3.2 - Garantim i sigurisë publike dhe rritja e perfomances te punonjesve te ketij sektori			
Produkti	V111FR4 - Patrullim për sigurinë publike			
Përshkrimi i Produktit	Ketu perfshihen të gjitha aktivitetet e Policisë Bashkiake në lidhje me inspektimet per parandalimin e kundravajtjeve administrative (shpenzime karburant, automjete, uniforma); Kostot e personelit të policisë bashkiake (paga dhe sigurime), etj.			
Njësia e Matjes	Numër Kontrollesh			
	2024 Buxheti	**2025 Plani**	**2026 Plani**	**2027 Plani**
Sasia	768	738	720	750
Shpenzime Totale	33,078	33,078	33,078	33,078
Shpenzime Totale për Njësi	43.070	44.821	45.942	44.104
Ndryshimi në % i Sasisë		-4.00%	-2.00%	4.00%
Ndryshimi në % i Shpenzimeve Totale		0.00%	0.00%	0.00%
Ndryshimi në % i Shpenzimeve për Njësi		4.00%	3.00%	-4.00%

NJVQV: 111 - Bashkia Fier
Programi: 01110 - Planifikimi, Menaxhimi dhe Administrimi
PBA: 2025 - 2027

Vlerat paraqiten në: 000 ALL

Objektivi i Politikës së Programit	Ob 3.3 - Parandalimi ne kohe i fatkeqesive natyrore dhe demshperblimi i demeve te shkaktuara ne raste fatkeqesish.Fondi I kontigjences civile			
Produkti	V111FR5 - Fondi i Kontigjences			
Përshkrimi i Produktit	Ky produkt perballon shpenzimet per perballimin e situatave ne raste te emergjencave civile si dhe shpenzime per paga dhe sigurime te stafit te emergjencave civile ,gjithashtu nihmese financiare per qytetaret e demtuar ne rast fatkeqsish natyrore.			
Njësia e Matjes	numer			
	2024 Buxheti	**2025 Plani**	**2026 Plani**	**2027 Plani**
Sasia	30	30	30	30
Shpenzime Totale	75,246	47,000	47,000	46,000
Shpenzime Totale për Njësi	2,508.200	1,566.667	1,566.667	1,533.333
Ndryshimi në % i Sasisë		0.00%	0.00%	0.00%
Ndryshimi në % i Shpenzimeve Totale		-38.00%	0.00%	-2.00%
Ndryshimi në % i Shpenzimeve për Njësi		-38.00%	0.00%	-2.00%
Produkti	V111FR6 - Fondi Rezerve			
Përshkrimi i Produktit	Ky produkt eshte i destinuar per celjen e fondit rezerve. Ky fond krijohet per te mundesuar shlyerjen e detyrimeve finaciare ne rastet e mosrealizimi te te ardhurave			
Njësia e Matjes	000/ leke			
	2024 Buxheti	**2025 Plani**	**2026 Plani**	**2027 Plani**
Sasia	24,000	30,809	32,623	28,059
Shpenzime Totale	24,000	30,809	32,623	28,059
Shpenzime Totale për Njësi	1.000	1.000	1.000	1.000
Ndryshimi në % i Sasisë		28.00%	6.00%	-14.00%
Ndryshimi në % i Shpenzimeve Totale		28.00%	6.00%	-14.00%
Ndryshimi në % i Shpenzimeve për Njësi		0.00%	0.00%	0.00%

5.1.3 Projektet e Investimeve të Programit

Tabela 8. Projektet e Investimeve të Programit

NJVQV: 111 - Bashkia Fier

PBA: 2025 - 2027 Vlerat paraqiten në: 000 ALL

Programi: 01110 - Planifikimi, Menaxhimi dhe Administrimi

KODI	EMËRTIMI I PROJEKTIT/PRODUKTIT	BURIMI I FINANCIMIT	DATA E FILLIMIT	DATA E PËRFUNDIMIT	KOSTO TOTALE	2022 FAKTI	2023 FAKTI	2024 BUXHETI	2025 PLANI	2026 PLANI	2027 PLANI
Shpenzimet Kapitale sipas Projekteve											
1110123	Blerje pajisje per kordinim dhe akses (1110123)	Financim i Brendshëm	01/01/2024	31/12/2024	30,593	0	0	5,593	10,000	10,000	5,000
P111FR2	Pajisje zyre (Karrige,rafte)(1110282)	Financim i Brendshëm	01/01/2024	31/12/2024	1,881	0	0	381	500	500	500
1110305	Furnizim vendosje kondicioneresh (1110305)	Financim i Brendshëm	01/01/2024	31/12/2024	2,400	0	0	1,500	300	300	300
1110144	Mbikqyrje e Kolaudime Punimesh (1110144)	Financim i Brendshëm	01/01/2024	31/12/2024	24,000	0	0	6,000	6,000	6,000	6,000
1110124	Shpronsime (1110124)	Financim i Brendshëm	01/01/2024	31/12/2024	69,143	0	0	25,333	14,458	14,352	15,000
1110239	Blerje panele fotovoltaik (1110239)	Financim i Brendshëm	01/12/2024	31/12/2024	117,421	0	0	35,061	28,570	27,790	26,000
1110228	Rikonstruksion rrugesh,trotuare Bashki (NSHP) (1110228)	Financim i Brendshëm	01/01/2024	31/12/2024	436,486	0	0	130,846	100,000	100,000	105,640
1110263	Blerje godine Coca Cola (1110263)	Financim i Brendshëm	01/01/2024	31/12/2024	37,392	0	0	9,348	9,348	9,348	9,348
1110335	Sistem i ngrohje ftohjes se pallatit te sportit (1110335)	Financim i Brendshëm	01/01/2024	31/12/2024	55,000	0	0	25,000	15,000	15,000	0
1110318	Studime projektime dhe ndertimi i vepres se artit (1110318)	Financim i Brendshëm	01/01/2024	31/12/2024	36,616	0	0	10,000	10,000	16,616	0
1110301	Ndertim KUZ Bulevardi "Jakov Xoxa" nga rrethi i rrotullimi ura sheq deri te rreth rrotullimi i sharres (1110301)	Financim i Brendshëm	01/01/2024	31/12/2024	42,000	0	0	22,000	20,000	0	0
1110329	Blerje mjete Bashkia (1110329)	Financim i Brendshëm	01/01/2024	31/12/2024	40,000	0	0	15,000	10,000	10,000	5,000

5.1.4 Informacione Bazë mbi Programin

Ky seksion i dokumentit paraqet të dhëna dhe statistika specifike të programit, që mund ta ndihmojnë lexuesin të kuptojë më mirë profilin dhe kontekstin e programit.

Tabela 9. Informacione bazë mbi Programit

NJVQV: 111 - Bashkia Fier

Programi: 01110 - Planifikimi, Menaxhimi dhe Administrimi

PBA: 2025 - 2027

		FUNKSIONI	TË PËRGJITHSHME	2020	2021	2022	2023	2024
1	NUMRI I PUNONJESVVE TE BASHKISE	01110 - Planifikimi, Menaxhimi dhe Administrimi	302.00	0.00	0.00	0.00	0.00	0.00

Tabela 5, paraqet informacion mbi shpenzimet totale të programit sipas kategorive ekonomike për dy vitet e mëparshme (faktin), vitin aktual buxhetor (buxheti fillestar dhe i pritshmi) dhe tre vitet e ardhshme të PBA-së (parashikimi).

Tabela 5. Shpenzimet e Programit sipas Kategorive ekonomike

NJVQV: 111 - Bashkia Fier

Programi: 03280 - Mbrojtja nga zjarri dhe mbrojtja civile

PBA: 2025 - 2027 Vlerat paraqiten në: 000 ALL

KODI	EMËRTIMI I LLOGARISË	FAKTI 2022	FAKTI 2023	FILLESTAR 2024	RISHIKUAR 2024	PLANI 2025	PLANI 2026	PLANI 2027
	Shpenzime Personeli (600-601)	**26,310**	**32,463**	**35,000**	**35,000**	**37,220**	**37,220**	**37,220**
600	Paga, shperblime dhe te tjera shpenzime personeli	22,712	27,818	29,991	29,991	31,893	31,893	31,893
601	Kontribute per sigurime shoqerore dhe shendetesore	3,598	4,645	5,009	5,009	5,327	5,327	5,327
	Shpenzime Korrente të Tjera (602-609, 651)	**3,015**	**5,375**	**4,455**	**4,455**	**2,235**	**2,235**	**2,235**
602	Mallra dhe sherbime te tjera	3,015	5,375	4,455	4,455	2,235	2,235	2,235
603	Subvencionet	0	0	0	0	0	0	0
604	Transferime korrente te brendeshme	0	0	0	0	0	0	0
605	Transferimet korrente jashte	0	0	0	0	0	0	0
606	Transferta per buxhetet familiare dhe individet	0	0	0	0	0	0	0
609	Rezervat	0	0	0	0	0	0	0
651	Interesa per huamarrje te tjera te brendeshme	0	0	0	0	0	0	0
1661	Te dala, huamarrje te tjera afatgjate	0	0	0	0	0	0	0
	Shpenzime Kapitale të Brendshme (230-232, 255, 1661)	**0**	**0**	**0**	**0**	**0**	**0**	**0**
230	Shpenzime per rritjen e aktiveve te qendrueshme te patrupezuara	0	0	0	0	0	0	0
231	Shpenzime per rritjen e aktiveve te qendrueshme te trupezuara	0	0	0	0	0	0	0
232	Shpenzime transferimet kapitale	0	0	0	0	0	0	0
255	Te dala per hua-dhenie dhe nen-huadhenie te brendeshme	0	0	0	0	0	0	0
	Shpenzime Kapitale të Huaja (230-232)	**0**	**0**	**0**	**0**	**0**	**0**	**0**
230	Shpenzime per rritjen e aktiveve te qendrueshme te patrupezuara	0	0	0	0	0	0	0
231	Shpenzime per rritjen e aktiveve te qendrueshme te trupezuara	0	0	0	0	0	0	0
232	Shpenzime transferimet kapitale	0	0	0	0	0	0	0
	TOTALI	**29,325**	**37,838**	**39,455**	**39,455**	**39,455**	**39,455**	**39,455**

5.1.1 Qëllimet dhe Objektivat e Politikës së Programit

Ky nënseksion ofron informacion mbi planet e performancës së programit. Deklarata e Politikës së Programit është paraqitur në Tabelën 6, duke artikuluar qëllimet e politikës së programit, objektivat e politikës së programit dhe treguesit përkatës të performancës për çdo vit të PBA-së.

Tabela 6. Qëllimet dhe Objektivat e Politikës së Programit

NJVQV: 111 - Bashkia Fier
Programi: 03280 - Mbrojtja nga zjarri dhe mbrojtja civile
PBA: 2025 - 2027

Përshkrimi i Politikës së Programit
• Funksionimi i njësive zjarrfikëse dhe i shërbimeve të tjera të parandalimit dhe mbrojtjes kundër zjarrit; • Mbështetja e programeve trajnuese të parandalimit dhe mbrojtjes kundër zjarrit; • Shërbime të parandalimit dhe mbrojtjes kundër zjarrit; • Mbrojtja Civile dhe administrim i strukturave përkatëse; Shërbimet e mbrojtjes civile, si shpëtimet malore, vrojtimi i plazheve, evakuimi i zonave të përmbytura etj.

1	**Qëllimi i Politikës së Programit**	Gadishmeria vjetore per reagim ndaj zjarrit dhe ngjarjeve emergjente.Zgjerimi i zones se mbulimit dhe arritja ne kohe reale prane burimit te ngjarjes.Marrjen e masave per kualifikimin e punonjesve.	
	TP për Qëllimin:	2024	2028
	Shuarje zjarri dhe nderhyrje te tjera ne kohe reale *(Numer)*	485	400
	Gadishmeria vjetore per regimin ndaj zjarrit, shembje ndertesash, ngjarje te tjera duke shtuar mjete *(Numer mjete)*	5	10
	Insatlime te alarmeve te zjarreve ne ambjentet e biznesit *(Numer instalimesh)*	55	100
	Aktivitete ndergjegjesi per sigurine ndaj zjarrit *(Numer aktivitete)*	25	30
	Punonjes te trajnuar ne vite *(Numer punonjesish)*	14	20

1.1	**Objektivi i Politikës së Programit**	Parandalimi, mbrojtja nga zjarri dhe përballimi i emergjencave të tjera që vijnë nga rreziqet natyrore ose aksidentet e trafikut rrugor. Nderhyrja ne kohe reale per shpetimin nga zjarri dhe fatkeqesi te tjera.			
	TP për Objektivin:	2024	2025	2026	2027
	Nderhyrje per shuarjen e zjarrit dhe raste te tjera ne kohe reale *(Numer)*	485	485	485	450
	Krijimi I kushteve ne stacion per marrje informacioni *(Stacion MZSH)*	1	1	1	1
	Mbulim me sherbim te gjithe territorit te Bashkise Fier *(%)*	100	100	100	100
	Shtimi i kapaciteteve ne mjete per mbulimin me sherbim te gjithe territorit dhe nderhyrjen ne kohe *(Nr. mjetesh)*	5	7	7	7

Standardet e Shërbimeve *të Programit*	Funksionimi i njësive zjarrfikëse dhe i shërbimeve të tjera të parandalimit dhe mbrojtjes kundër zjarrit,ne mbeshtetje te Ligjit nr.152/2015 "Per sherbimin e mbrojtjes nga zjarri", Mbështetja e programeve trajnuese të parandalimit dhe mbrojtjes kundër zjarrit,ofrimi i shërbimit të parandalimit dhe mbrojtjes kundër zjarrit, nderhyrja ne kohe per parandalimin e fatkeqesive,blerje e mjeteve te reja zjarrefikse dhe mjeteve te shpetimit.

5.1.2 Plani i Shpenzimeve të Produkteve të Programit

Ky nënseksion, ofron informacion mbi planet e ofrimit të shërbimeve të programeve dhe kostot përkatëse. Për secilin Objektiv të Politikës së Programit, paraqitet informacion për produktet që do të kontribuojnë në arritjen e këtyre objektivave. Informacioni për produktet përfshin emrin e produktit, përshkrimin e produktit, sasinë e planifikuar, shpenzimet totale dhe shpenzimet për njësi të produktit.

Tabela 7. Planet e Shpenzimeve të Produkteve të Programit

NJVQV: 111 - Bashkia Fier
Programi: 03280 - Mbrojtja nga zjarri dhe mbrojtja civile
PBA: 2025 - 2027

Vlerat paraqiten në: 000 ALL

Objektivi i Politikës së Programit	Ob 1.1 - Parandalimi, mbrojtja nga zjarri dhe përballimi i emergjencave të tjera që vijnë nga rreziqet natyrore ose aksidentet e trafikut rrugor. Nderhyrja ne kohe reale per shpetimin nga zjarri dhe fatkeqesi te tjera.			
Produkti	9 - Shërbime të mbrojtjes civile			
Përshkrimi i Produktit	Ky produkt do të përfshijë aktivitetet dhe kostot përkatëse (paga, sigurime, etj.) të personelit të angazhuar në fushën e mbrojtjes civile.			
Njësia e Matjes	nr			
	2024 Buxheti	**2025 Plani**	**2026 Plani**	**2027 Plani**
Sasia	47	47	47	47
Shpenzime Totale	35,000	37,220	37,220	37,220
Shpenzime Totale për Njësi	744.679	791.915	791.915	791.915
Ndryshimi në % i Sasisë		0.00%	0.00%	0.00%
Ndryshimi në % i Shpenzimeve Totale		6.00%	0.00%	0.00%
Ndryshimi në % i Shpenzimeve për Njësi		6.00%	0.00%	0.00%
Produkti	10 - Raste të menaxhuara të zjarrit dhe shpëtimit			
Përshkrimi i Produktit	Ky produkt ka të bëjë me krijimin e gadishmërisë së duhur njerëzore, mjete dhe materiale për t'ju përgjigjur në kohë rasteve të zjarrit dhe shpëtimit në objekte banimi, pyje dhe kullota, aksidente në rrugë, etj. Këtu do të përfshihen njëkohësisht edhe aktivitetet dhe kostot përkatëse në lidhje me marrjen e masave parandaluese të zjarrit apo aksidenteve, përfshirë mjete apo materiale të nevojshme si dhe fushata të ndryshme sensibilizuese.			
Njësia e Matjes	nr			
	2024 Buxheti	**2025 Plani**	**2026 Plani**	**2027 Plani**
Sasia	511	530	530	500
Shpenzime Totale	4,455	2,135	2,135	2,135
Shpenzime Totale për Njësi	8.718	4.028	4.028	4.270
Ndryshimi në % i Sasisë		4.00%	0.00%	-6.00%
Ndryshimi në % i Shpenzimeve Totale		-52.00%	0.00%	0.00%
Ndryshimi në % i Shpenzimeve për Njësi		-54.00%	0.00%	6.00%
Produkti	11 - Punonjës zjarrfikës të trajnuar			
Përshkrimi i Produktit	Zhvillimi i stafit në lidhje me proceset e trajtimit të rasteve të zjarrit dhe shpëtimit përmes trajnimeve apo programeve kualifikuese të zhvilluara nga vetë njësia apo palë të treta (p.sh. MB, projekte të ndryshme, etj.) Këtu do të përfshihen të gjitha shpenzimet që kanë të bëjnë me trajnimet, si p.sh. materialet, qera ambjente trajnimi, pagesa për trajnuesit, shpenzime transporti, akomodimi, dieta, etj.			
Njësia e Matjes	nr			
	2024 Buxheti	**2025 Plani**	**2026 Plani**	**2027 Plani**
Sasia	28	30	30	30
Shpenzime Totale	0	100	100	100
Shpenzime Totale për Njësi	0.000	3.333	3.333	3.333
Ndryshimi në % i Sasisë		7.00%	0.00%	0.00%
Ndryshimi në % i Shpenzimeve Totale		N/A	0.00%	0.00%
Ndryshimi në % i Shpenzimeve për Njësi		N/A	0.00%	0.00%

5.1.3 Projektet e Investimeve të Programit

Tabela 8. Projektet e Investimeve të Programit

5.1.4 Informacione Bazë mbi Programin

Ky seksion i dokumentit paraqet të dhëna dhe statistika specifike të programit, që mund ta ndihmojnë lexuesin të kuptojë më mirë profilin dhe kontekstin e programit.

Tabela 9. Informacione bazë mbi Programit

NJVQV: 111 - Bashkia Fier

Programi: 03280 - Mbrojtja nga zjarri dhe mbrojtja civile

PBA: 2025 - 2027

		FUNKSIONI	TË PËRGJITHSHME	2020	2021	2022	2023	2024
1	NR I PUNONJESVE TE MZSH	03280 - Mbrojtja nga zjarri dhe mbrojtja civile	447.00	0.00	0.00	0.00	0.00	0.00
2	NUMRI I STACIONEVE ZJARRFIKSE	03280 - Mbrojtja nga zjarri dhe mbrojtja civile	1.00	0.00	0.00	0.00	0.00	0.00
3	NUMRI I MJETEVE ZJARRFISKE	03280 - Mbrojtja nga zjarri dhe mbrojtja civile	6.00	0.00	0.00	0.00	0.00	0.00

Tabela 5, paraqet informacion mbi shpenzimet totale të programit sipas kategorive ekonomike për dy vitet e mëparshme (faktin), vitin aktual buxhetor (buxheti fillestar dhe i pritshmi) dhe tre vitet e ardhshme të PBA-së (parashikimi).

Tabela 5. Shpenzimet e Programit sipas Kategorive ekonomike

NJVQV: 111 - Bashkia Fier

Programi: 04240 - Menaxhimi i ujitjes dhe kullimit

PBA: 2025 - 2027

Vlerat paraqiten në: 000 ALL

KODI	EMËRTIMI I LLOGARISË	FAKTI 2022	FAKTI 2023	FILLESTAR 2024	RISHIKUAR 2024	PLANI 2025	PLANI 2026	PLANI 2027
	Shpenzime Personeli (600-601)	**25,576**	**29,694**	**40,300**	**40,300**	**43,440**	**43,440**	**43,440**
600	Paga, shperblime dhe te tjera shpenzime personeli	21,934	25,460	34,533	34,533	36,673	36,673	36,673
601	Kontribute per sigurime shoqerore dhe shendetesore	3,642	4,234	5,767	5,767	6,767	6,767	6,767
	Shpenzime Korrente të Tjera (602-609, 651)	**29,693**	**27,154**	**36,617**	**36,617**	**36,617**	**36,617**	**35,027**
602	Mallra dhe sherbime te tjera	29,693	27,154	36,617	36,617	36,617	36,617	35,027
603	Subvencionet	0	0	0	0	0	0	0
604	Transferime korrente te brendeshme	0	0	0	0	0	0	0
605	Transferimet korrente jashte	0	0	0	0	0	0	0
606	Transferta per buxhetet familiare dhe individet	0	0	0	0	0	0	0
609	Rezervat	0	0	0	0	0	0	0
651	Interesa per huamarrje te tjera te brendeshme	0	0	0	0	0	0	0
1661	Te dala, huamarrje te tjera afatgjate	0	0	0	0	0	0	0
	Shpenzime Kapitale të Brendshme (230-232, 255, 1661)	**3,758**	**1,761**	**18,300**	**18,300**	**15,160**	**5,000**	**5,000**
230	Shpenzime per rritjen e aktiveve te qendrueshme te patrupezuara	0	0	0	0	0	0	0
231	Shpenzime per rritjen e aktiveve te qendrueshme te trupezuara	3,758	1,761	18,300	18,300	15,160	5,000	5,000
232	Shpenzime transferimet kapitale	0	0	0	0	0	0	0
255	Te dala per hua-dhenie dhe nen-huadhenie te brendeshme	0	0	0	0	0	0	0
	Shpenzime Kapitale të Huaja (230-232)	**0**	**0**	**0**	**0**	**0**	**0**	**0**
230	Shpenzime per rritjen e aktiveve te qendrueshme te patrupezuara	0	0	0	0	0	0	0
231	Shpenzime per rritjen e aktiveve te qendrueshme te trupezuara	0	0	0	0	0	0	0
232	Shpenzime transferimet kapitale	0	0	0	0	0	0	0
	TOTALI	**59,027**	**58,609**	**95,217**	**95,217**	**95,217**	**85,057**	**83,467**

5.1.1 Qëllimet dhe Objektivat e Politikës së Programit

Ky nënseksion ofron informacion mbi planet e performancës së programit. Deklarata e Politikës së Programit është paraqitur në Tabelën 6, duke artikuluar qëllimet e politikës së programit, objektivat e politikës së programit dhe treguesit përkatës të performancës për çdo vit të PBA-së.

Tabela 6. Qëllimet dhe Objektivat e Politikës së Programit

NJVQV: 111 - Bashkia Fier
Programi: 04240 - Menaxhimi i ujitjes dhe kullimit
PBA: 2025 - 2027

Përshkrimi i Politikës së Programit
• Ndërtim ose organizim i sistemeve të kontrollit të përmbytjeve, sistemeve të ujitjes dhe kullimit, duke përfshirë grante, hua dhe financime për punime të tilla; • Administrim, shfrytëzim dhe mirëmbajtje e infrastrukturës së ujitjes dhe kullimit nën përgjegjësinë e njësive të vetëqeverisjes vendore.

1	Qëllimi i Politikës së Programit	Administrimi , shfrytezimi dhe mirembajtja e infastruktures se ujitjes dhe kullimit, mirembajtja e veprave ujore ne nivel Bashkie, shtimi I siperfaqeve te tokave bujqesore nen sherbimin me ujitje dhe kullim.			
	TP për Qëllimin:	2024	2028		
	Km kanal vadites te pastruar kundrejt rrjetit total te kanaleve ujitese ne pronesi te bashkise *(%)*	30	60		
	Kanal kullues te pastruar kundrej totalit te kanale kulluese *(%)*	50	80		
	Siperfaqe toke bujqesore e kultivuar dhe rehabilitura kundrejt totali *(%)*	60	85		
	Vepra ujore te rehabilituara kundrejt totali *(%)*	70	85		
1.1	Objektivi i Politikës së Programit	Te bejme te mundur ofrimin e sherbimit per fermeret, shtimi e siperfaqes se tokave me mundesi ujitje si dhe kullimi, perfitimi i sa me shume familjeve nga ky sherbim.			
	TP për Objektivin:	2024	2025	2026	2027
	Km kanal vadites te pastruar kundrejt rrjetit total te kanaleve ujitese ne pronesi te bashkise *(%)*	30	40	50	60
	Kanal kullues te pastruar kundrej totalit te kanale kulluese *(%)*	50	60	70	80
	Mirembajtje e verprave ujore kundrejt totalit *(%)*	70	75	80	85
	Sip te tokes bujqesore e kultivuar kundrejt totali te tokes bujqesorene ha 41599 *(%)*	60	70	80	85
1.2	Objektivi i Politikës së Programit	Mirembajtja e veprave ujore nene juridiksionin e Bashkise			
	TP për Objektivin:	2024	2025	2026	2027
	Vepra ujore te mirembajtura ne vite *(%)*	10	12	15	17

Standardet e Shërbimeve *të Programit*	Ne kete program perfshihet funksioni 04240 . Ketu perfshihen shpenzimet per administrim, shfrytëzim dhe mirëmbajtje e infrastrukturës së ujitjes dhe kullimit nën përgjegjësinë e njësive të vetëqeverisjes vendore,si paga dhe sigurime per stafin ,shpenzime per materiale per kryerjen e funksionit te perditshem (karburant dhe vaj,vegla dhe veshje pune,mirmbajtje e mjeteve ,siguracion mjetesh),si dhe shpenzime per blerje pajisje zyre.

5.1.2 Plani i Shpenzimeve të Produkteve të Programit

Ky nënseksion, ofron informacion mbi planet e ofrimit të shërbimeve të programeve dhe kostot përkatëse. Për secilin Objektiv të Politikës së Programit, paraqitet informacion për produktet që do të kontribuojnë në arritjen e këtyre objektivave. Informacioni për produktet përfshin emrin e produktit, përshkrimin e produktit, sasinë e planifikuar, shpenzimet totale dhe shpenzimet për njësi të produktit.

Tabela 7. Planet e Shpenzimeve të Produkteve të Programit

NJVQV: 111 - Bashkia Fier

Programi: 04240 - Menaxhimi i ujitjes dhe kullimit

PBA: 2025 - 2027 Vlerat paraqiten në: 000 ALL

Objektivi i Politikës së Programit	Ob 1.1 - Te bejme te mundur ofrimin e sherbimit per fermeret, shtimi e siperfaqes se tokave me mundesi ujitje si dhe kullimi, perfitimi i sa me shume familjeve nga ky sherbim.			
Produkti	25 - Mirëmbajtja rutinë e kanaleve ujitëse dhe kanale kulluese			
Përshkrimi i Produktit	Mirembajtja rutinë e 1953 Km lineare kanale ujitës dhe 2208 Km lineare kanale kulluese nëpërmjet pastrimit, sistemimeve, mirëmbajtjeve, meremetimeve apo zëvendësimit të torbinove, etj. Këtu përfshihen shpenzime e personelit për ofrimin rutinë të shërbimit të menaxhimit të ujitjes dhe kullimit si energji elektrike, kancelari, mjete dhe pajisje, materiale ndërtimi, etj.			
Njësia e Matjes	km			
	2024 Buxheti	**2025 Plani**	**2026 Plani**	**2027 Plani**
Sasia	43,807	43,807	43,807	43,807
Shpenzime Totale	74,277	77,417	77,417	75,827
Shpenzime Totale për Njësi	1.696	1.767	1.767	1.731
Ndryshimi në % i Sasisë		0.00%	0.00%	0.00%
Ndryshimi në % i Shpenzimeve Totale		4.00%	0.00%	-2.00%
Ndryshimi në % i Shpenzimeve për Njësi		4.00%	0.00%	-2.00%

Objektivi i Politikës së Programit	Ob 1.2 - Mirembajtja e veprave ujore nene juridiksionin e Bashkise			
Produkti	V424FR1 - Mirembajtja e veprave ujore			
Përshkrimi i Produktit	Permiresimi dhe mirembajtje e 16 urave te veprave ujore ne juridiksionin e Bashkise Fier			
Njësia e Matjes	nr.ura			
	2024 Buxheti	**2025 Plani**	**2026 Plani**	**2027 Plani**
Sasia	16	16	16	16
Shpenzime Totale	2,640	2,640	2,640	2,640
Shpenzime Totale për Njësi	165.000	165.000	165.000	165.000
Ndryshimi në % i Sasisë		0.00%	0.00%	0.00%
Ndryshimi në % i Shpenzimeve Totale		0.00%	0.00%	0.00%
Ndryshimi në % i Shpenzimeve për Njësi		0.00%	0.00%	0.00%

5.1.3 Projektet e Investimeve të Programit

Tabela 8. Projektet e Investimeve të Programit

NJVQV: 111 - Bashkia Fier

PBA: 2025 - 2027 Vlerat paraqiten në: 000 ALL

Programi: 04240 - Menaxhimi i ujitjes dhe kullimit

KODI	EMËRTIMI I PROJEKTIT/PRODUKTIT	BURIMI I FINANCIMIT	DATA E FILLIMIT	DATA E PËRFUNDIMIT	KOSTO TOTALE	2022 FAKTI	2023 FAKTI	2024 BUXHETI	2025 PLANI	2026 PLANI	2027 PLANI
Shpenzimet Kapitale sipas Projekteve											
P424FR1	Blerje mjetesh (1110308)	Financim i Brendshëm	31/01/2024	31/12/2024	43,160	0	0	18,000	15,160	5,000	5,000
P424FR2	Pajisje zyre (Iventar ekonomik)(1110282)	Financim i Brendshëm	31/01/2024	31/12/2024	300	0	0	300	0	0	0
Totali i Shpenzimeve Kapitale sipas Projekteve					43,460	0	0	18,300	15,160	5,000	5,000
Shpenzimet Kapitale sipas Produkteve											
Totali i Shpenzimeve Kapitale sipas Produkteve						0	0	0	0	0	0
Totali i Përgjithshëm						0	0	18,300	15,160	5,000	5,000

5.1.4 Informacione Bazë mbi Programin

Ky seksion i dokumentit paraqet të dhëna dhe statistika specifike të programit, që mund ta ndihmojnë lexuesin të kuptojë më mirë profilin dhe kontekstin e programit.

Tabela 9. Informacione bazë mbi Programit

NJVQV: 111 - Bashkia Fier

Programi: 04240 - Menaxhimi i ujitjes dhe kullimit

PBA: 2025 - 2027

		FUNKSIONI	TË PËRGJITHSHME	2020	2021	2022	2023	2024
1	RRJET KULLUES NË PRONËSI TË BASHKISË NË TOTAL NË KM	04240 - Menaxhimi i infrastrukturës së ujitjes dhe kullimit	2,208.00	0.00	0.00	0.00	0.00	0.00
2	RRJET UJITËS NË PRONËSI TË BASHKISË NË TOTAL NË KM	04240 - Menaxhimi i infrastrukturës së ujitjes dhe kullimit	1,905.00	0.00	0.00	0.00	0.00	0.00
3	VEPRA UJORE (URA)	04240 - Menaxhimi i infrastrukturës së ujitjes dhe kullimit	15.00	0.00	0.00	0.00	0.00	0.00

Tabela 5, paraqet informacion mbi shpenzimet totale të programit sipas kategorive ekonomike për dy vitet e mëparshme (faktin), vitin aktual buxhetor (buxheti fillestar dhe i pritshmi) dhe tre vitet e ardhshme të PBA-së (parashikimi).

Tabela 5. Shpenzimet e Programit sipas Kategorive ekonomike

NJVQV: 111 - Bashkia Fier

Programi: 04260 - Menaxhimi i pyjeve dhe kullotave

PBA: 2025 - 2027 Vlerat paraqiten në: 000 ALL

KODI	EMËRTIMI I LLOGARISË	FAKTI 2022	FAKTI 2023	FILLESTAR 2024	RISHIKUAR 2024	PLANI 2025	PLANI 2026	PLANI 2027
	Shpenzime Personeli (600-601)	**3,915**	**4,305**	**4,514**	**4,514**	**4,810**	**4,810**	**4,810**
600	Paga, shperblime dhe te tjera shpenzime personeli	3,430	3,689	3,868	3,868	4,124	4,124	4,124
601	Kontribute per sigurime shoqerore dhe shendetesore	485	616	646	646	686	686	686
	Shpenzime Korrente të Tjera (602-609, 651)	**0**	**0**	**296**	**296**	**0**	**296**	**296**
602	Mallra dhe sherbime te tjera	0	0	296	296	0	296	296
603	Subvencionet	0	0	0	0	0	0	0
604	Transferime korrente te brendeshme	0	0	0	0	0	0	0
605	Transferimet korrente jashte	0	0	0	0	0	0	0
606	Transferta per buxhetet familiare dhe individet	0	0	0	0	0	0	0
609	Rezervat	0	0	0	0	0	0	0
651	Interesa per huamarrje te tjera te brendeshme	0	0	0	0	0	0	0
1661	Te dala, huamarrje te tjera afatgjate	0	0	0	0	0	0	0
	Shpenzime Kapitale të Brendshme (230-232, 255, 1661)	**0**	**0**	**0**	**0**	**0**	**0**	**0**
230	Shpenzime per rritjen e aktiveve te qendrueshme te patrupezuara	0	0	0	0	0	0	0
231	Shpenzime per rritjen e aktiveve te qendrueshme te trupezuara	0	0	0	0	0	0	0
232	Shpenzime transferimet kapitale	0	0	0	0	0	0	0
255	Te dala per hua-dhenie dhe nen-huadhenie te brendeshme	0	0	0	0	0	0	0
	Shpenzime Kapitale të Huaja (230-232)	**0**	**0**	**0**	**0**	**0**	**0**	**0**
230	Shpenzime per rritjen e aktiveve te qendrueshme te patrupezuara	0	0	0	0	0	0	0
231	Shpenzime per rritjen e aktiveve te qendrueshme te trupezuara	0	0	0	0	0	0	0
232	Shpenzime transferimet kapitale	0	0	0	0	0	0	0
	TOTALI	**3,915**	**4,305**	**4,810**	**4,810**	**4,810**	**5,106**	**5,106**

5.1.1 Qëllimet dhe Objektivat e Politikës së Programit

Ky nënseksion ofron informacion mbi planet e performancës së programit. Deklarata e Politikës së Programit është paraqitur në Tabelën 6, duke artikuluar qëllimet e politikës së programit, objektivat e politikës së programit dhe treguesit përkatës të performancës për çdo vit të PBA-së.

Tabela 6. Qëllimet dhe Objektivat e Politikës së Programit

NJVQV: 111 - Bashkia Fier
Programi: 04260 - Menaxhimi i pyjeve dhe kullotave
PBA: 2025 - 2027

Përshkrimi i Politikës së Programit
• Administrimi i çështjeve dhe shërbimeve pyjore; • Konservim, zgjerim dhe shfytëzim i racionalizuar i rezervave pyjore; • Administrim i fondit pyjor dhe kullosor publik; • Mbikëqyrje dhe disiplinim i operacioneve pyjore dhe dhënie e liçencave për prerje pemësh; • Organizim ose mbështetje për veprimtarinë ripyllëzuese, kontrollin e dëmtuesve dhe sëmundjeve, shërbimet pyjore për luftën kundër zjarrit dhe për parandalimin e zjarrit si dhe ofrimi i shërbimeve për operatorët pyjorë; • Prodhim dhe përhapje e informacionit të përgjithshëm, dokumentacionit teknik dhe statistikave për çështjet dhe shërbimet pyjore; • Grante, hua ose financime për të mbështetur veprimtaritë tregtare pyjore; • Shpërndarja e kullotave, duke përshirë menaxhimin e kullotjes.

1	**Qëllimi i Politikës së Programit**	• Administrimi i çështjeve dhe shërbimeve pyjore; • Administrim i fondit pyjor dhe kullosor publik;• Organizim ose mbeshtjetje per veprimtarine ripyllezuese, kontrollin e demtuesve dhe semundjeve, sherbimet pyjore per luften kunder zjarrit dhe per paramdalimin e zjarrit si dhe forcimin e sherbimeve per operatoret pyjore:			
	TP për Qëllimin:	2024	2028		
	Konservim, zgjerim dhe shfytezim i racionalizuar i rezervave pyjore *(%)*	48	48		
	Rritja e siperfaqes se menxhueshme te pyjeve dhe kullotave kundrejt totalit te sip pyjore *(%)*	48	50		
	Zvogelimi I siperfaqes se mbulimit te sherbimit per punonjes *(Nr I punonjesve per 1000 ha)*	2	2		
	Kontrolle dhe inspektime ne fondin pyjor dhe kullosor kundrejt totalit te sip pyjore *(%)*	55	70		
	Hartimi I nje plani per rregjistrimin e sip pyjore te rregjistruar dhe hipotekuar kundrejt sip total *(%)*	20	50		
1.1	**Objektivi i Politikës së Programit**	Rritja e siperfaqes qe monitorohet nga punonjesit (Per pyjet dhe kullotat nen administrimin e bashkise)			
	TP për Objektivin:	2024	2025	2026	2027
	Rritja e siperfaqes se menxhueshme te pyjeve dhe kullotave kundrejt totalit te sip pyjore *(%)*	48	48	48	50
	Zvogelimi I sip se mbulimit te sherbimit per punonjes *(Nr I punonjesve per 1000 ha)*	2	2	2	2
	Degjesa ndergjegjesimi per publikun mbi rrezirret e mundshme *(Numer)*	6	8	8	10

Standardet e Shërbimeve *të Programit*	Administrimi i çështjeve dhe shërbimeve pyjore; Konservim, zgjerim dhe shfytëzim i racionalizuar i rezervave pyjore; Administrim i fondit pyjor dhe kullosor publik;Mbikëqyrje dhe disiplinim i operacioneve pyjore dhe dhënie e liçencave për prerje pemësh;riorganizim ose mbështetje për veprimtarinë ripyllëzuese, kontrollin e dëmtuesve dhe sëmundjeve, shërbimet pyjore për luftën kundër zjarrit dhe për parandalimin e zjarrit si dhe ofrimi i shërbimeve për operatorët pyjorë;Prodhim dhe përhapje e informacionit të përgjithshëm, dokumentacionit teknik dhe statistikave për çështjet dhe shërbimet pyjore;Grante, hua ose financime për të mbështetur veprimtaritë tregtare pyjore;Shpërndarja e kullotave, duke përshirë menaxhimin e kullotjes.

5.1.2 Plani i Shpenzimeve të Produkteve të Programit

Ky nënseksion, ofron informacion mbi planet e ofrimit të shërbimeve të programeve dhe kostot përkatëse. Për secilin Objektiv të Politikës së Programit, paraqitet informacion për produktet që do të kontribuojnë në arritjen e këtyre objektivave. Informacioni për produktet përfshin emrin e produktit, përshkrimin e produktit, sasinë e planifikuar, shpenzimet totale dhe shpenzimet për njësi të produktit.

Tabela 7. Planet e Shpenzimeve të Produkteve të Programit

NJVQV: 111 - Bashkia Fier
Programi: 04260 - Menaxhimi i pyjeve dhe kullotave
PBA: 2025 - 2027 Vlerat paraqiten në: 000 ALL

Objektivi i Politikës së Programit	Ob 1.1 - Rritja e siperfaqes qe monitorohet nga punonjesit (Per pyjet dhe kullotat nen administrimin e bashkise)			
Produkti	26 - Shërbimi i Stafit të menaxhimit të fondit Pyjor dhe Kullosor			
Përshkrimi i Produktit	Shërbimi dhe pagesa e pagave dhe sigurimeve për sektorin e monitorimit dhe mbrojtjes së tokës dhe pyjeve.			
Njësia e Matjes	nr			
	2024 Buxheti	**2025 Plani**	**2026 Plani**	**2027 Plani**
Sasia	10	10	10	10
Shpenzime Totale	4,514	4,810	4,810	4,810
Shpenzime Totale për Njësi	451.374	481.000	481.000	481.000
Ndryshimi në % i Sasisë		0.00%	0.00%	0.00%
Ndryshimi në % i Shpenzimeve Totale		7.00%	0.00%	0.00%
Ndryshimi në % i Shpenzimeve për Njësi		7.00%	0.00%	0.00%
Produkti	27 - Inspektim dhe kontroll i sipërfaqes pyjore/kullosore			
Përshkrimi i Produktit	Ky produkt përfshin aktivitetet e inspektimit të të gjitha hapësirave kullosore dhe pyjore për prerje të paligjshme të lëndës drusore duke marrë parasysh hapësirat e shfrytëzuara dhe ato të pashfrytëzueshme, si edhe kostove të nevojshme të lidhura me funksionimin e këtij shërbimi.			
Njësia e Matjes	nr			
	2024 Buxheti	**2025 Plani**	**2026 Plani**	**2027 Plani**
Sasia	4	4	4	4
Shpenzime Totale	296	0	296	296
Shpenzime Totale për Njësi	74.000	0.000	74.000	74.000
Ndryshimi në % i Sasisë		0.00%	0.00%	0.00%
Ndryshimi në % i Shpenzimeve Totale		-100.00%	N/A	0.00%
Ndryshimi në % i Shpenzimeve për Njësi		-100.00%	N/A	0.00%

5.1.3 Projektet e Investimeve të Programit

Tabela 8. Projektet e Investimeve të Programit

5.1.4 Informacione Bazë mbi Programin

Ky seksion i dokumentit paraqet të dhëna dhe statistika specifike të programit, që mund ta ndihmojnë lexuesin të kuptojë më mirë profilin dhe kontekstin e programit.

Tabela 9. Informacione bazë mbi Programit

NJVQV: 111 - Bashkia Fier

Programi: 04260 - Menaxhimi i pyjeve dhe kullotave

PBA: 2025 - 2027

		FUNKSIONI	TË PËRGJITHSHME	2020	2021	2022	2023	2024
1	SIPERFAQE TOTALE E FONDIT KULLOSOR NE HA	04260 - Administrimi i pyjeve dhe kullotave	532.00	0.00	0.00	0.00	0.00	0.00
2	SIPERFAQE TOTALE E FONDIT PYJOR NE HA	04260 - Administrimi i pyjeve dhe kullotave	3,603.80	0.00	0.00	0.00	0.00	0.00
3	NR I PUNONJESVE	04260 - Administrimi i pyjeve dhe kullotave	10.00	0.00	0.00	0.00	0.00	0.00

Tabela 5, paraqet informacion mbi shpenzimet totale të programit sipas kategorive ekonomike për dy vitet e mëparshme (faktin), vitin aktual buxhetor (buxheti fillestar dhe i pritshmi) dhe tre vitet e ardhshme të PBA-së (parashikimi).

Tabela 5. Shpenzimet e Programit sipas Kategorive ekonomike

NJVQV: 111 - Bashkia Fier

Programi: 04520 - Rrjeti Rrugor Rural

PBA: 2025 - 2027

Vlerat paraqiten në: 000 ALL

KODI	EMËRTIMI I LLOGARISË	FAKTI 2022	FAKTI 2023	FILLESTAR 2024	RISHIKUAR 2024	PLANI 2025	PLANI 2026	PLANI 2027
	Shpenzime Personeli (600-601)	**0**	**0**	**0**	**0**	**0**	**0**	**0**
600	Paga, shperblime dhe te tjera shpenzime personeli	0	0	0	0	0	0	0
601	Kontribute per sigurime shoqerore dhe shendetesore	0	0	0	0	0	0	0
	Shpenzime Korrente të Tjera (602-609, 651)	**0**	**0**	**0**	**0**	**0**	**0**	**0**
602	Mallra dhe sherbime te tjera	0	0	0	0	0	0	0
603	Subvencionet	0	0	0	0	0	0	0
604	Transferime korrente te brendeshme	0	0	0	0	0	0	0
605	Transferimet korrente jashte	0	0	0	0	0	0	0
606	Transferta per buxhetet familiare dhe individet	0	0	0	0	0	0	0
609	Rezervat	0	0	0	0	0	0	0
651	Interesa per huamarrje te tjera te brendeshme	0	0	0	0	0	0	0
1661	Te dala, huamarrje te tjera afatgjate	0	0	0	0	0	0	0
	Shpenzime Kapitale të Brendshme (230-232, 255, 1661)	**75**	**9,460**	**10,542**	**10,542**	**10,542**	**10,648**	**10,754**
230	Shpenzime per rritjen e aktiveve te qendrueshme te patrupezuara	0	0	0	0	0	0	0
231	Shpenzime per rritjen e aktiveve te qendrueshme te trupezuara	75	9,460	10,542	10,542	10,542	10,648	10,754
232	Shpenzime transferimet kapitale	0	0	0	0	0	0	0
255	Te dala per hua-dhenie dhe nen-huadhenie te brendeshme	0	0	0	0	0	0	0
	Shpenzime Kapitale të Huaja (230-232)	**0**	**0**	**0**	**0**	**0**	**0**	**0**
230	Shpenzime per rritjen e aktiveve te qendrueshme te patrupezuara	0	0	0	0	0	0	0
231	Shpenzime per rritjen e aktiveve te qendrueshme te trupezuara	0	0	0	0	0	0	0
232	Shpenzime transferimet kapitale	0	0	0	0	0	0	0
	TOTALI	**75**	**9,460**	**10,542**	**10,542**	**10,542**	**10,648**	**10,754**

5.1.1 Qëllimet dhe Objektivat e Politikës së Programit

Ky nënseksion ofron informacion mbi planet e performancës së programit. Deklarata e Politikës së Programit është paraqitur në Tabelën 6, duke artikuluar qëllimet e politikës së programit, objektivat e politikës së programit dhe treguesit përkatës të performancës për çdo vit të PBA-së.

Tabela 6. Qëllimet dhe Objektivat e Politikës së Programit

NJVQV: 111 - Bashkia Fier
Programi: 04520 - Rrjeti Rrugor Rural
PBA: 2025 - 2027

Përshkrimi i Politikës së Programit
• Ndërtimi dhe mirëmbajtja e sistemeve rrugore dhe strukturave të transportit (rrugë, ura, tunele, parkime, terminale autobusësh, rrugë këmbësore dhe korsi biçikletash etj.) dhe sinjalizimi rrugor i trotuareve dhe shesheve publike vendore nën administrimin dhe përgjegjësië e njësisë së vetëqeverisjes vendore; • Studime për rehabilitimin, përmirësimin, ndërtime të reja në sistemet e transportit për rrjetin rrugor nën administrimtin e njësisë vendore; • Marrja e masave për lehtësimin e trafikut dhe kontrollin e sistemit rrugor rural të njësisë vendore;

1	Qëllimi i Politikës së Programit	Ndertimi, rehabilitimi dhe mirembajtja e rrugeve vendore, tortuareve, shesheve publike, parqeve ,permiresimi i infarstruktures rrugore			
	TP për Qëllimin:	2024		2028	
	Siperfaqe e shtuar te bashkise kundrejt viti te meparshem (%)	150		100	
1.1	Objektivi i Politikës së Programit	Shtimi i hapsirave ne pronesi te Bashkise per ndertimin, rehabilitimi dhe mirembajtja e rrugeve vendore, tortuareve, shesheve publike, parqeve ,dhe permiresimi i infarstruktures rrugore			
	TP për Objektivin:	2024	2025	2026	2027
	Siperfaqe e shtuar te bashkise kundrejt viti te meparshem (%)	150	100	100	100
	Siperfaqe e shtuar ne pronesi nga shponesimet (%)	33	35	40	40

Standardet e Shërbimeve *të Programit*	Ndërtimi dhe mirëmbajtja e sistemeve rrugore dhe strukturave të transportit (rrugë, ura, tunele, parkime, terminale autobusësh, rrugë këmbësore dhe korsi biçikletash etj.) dhe sinjalizimi rrugor i trotuareve dhe shesheve publike vendore nën administrimin dhe përgjegjësië e njësisë së vetëqeverisjes vendore.

5.1.2 Plani i Shpenzimeve të Produkteve të Programit

Ky nënseksion, ofron informacion mbi planet e ofrimit të shërbimeve të programeve dhe kostot përkatëse. Për secilin Objektiv të Politikës së Programit, paraqitet informacion për produktet që do të kontribuojnë në arritjen e këtyre objektivave. Informacioni për produktet përfshin emrin e produktit, përshkrimin e produktit, sasinë e planifikuar, shpenzimet totale dhe shpenzimet për njësi të produktit.

Tabela 7. Planet e Shpenzimeve të Produkteve të Programit

5.1.3 Projektet e Investimeve të Programit

Tabela 8. Projektet e Investimeve të Programit

NJVQV: 111 - Bashkia Fier

PBA: 2025 - 2027 Vlerat paraqiten në: 000 ALL

Programi: 04520 - Rrjeti Rrugor Rural

KODI	EMËRTIMI I PROJEKTIT/PRODUKTIT	BURIMI I FINANCIMIT	DATA E FILLIMIT	DATA E PËRFUNDIMIT	KOSTO TOTALE	2022 FAKTI	2023 FAKTI	2024 BUXHETI	2025 PLANI	2026 PLANI	2027 PLANI
Shpenzimet Kapitale sipas Projekteve											
P452FR1	ShpronsimeShpronsime (1110124)	Financim i Brendshëm	01/01/2024	31/12/2024	42,486	0	0	10,542	10,542	10,648	10,754
Totali i Shpenzimeve Kapitale sipas Projekteve					42,486	0	0	10,542	10,542	10,648	10,754
Shpenzimet Kapitale sipas Produkteve											
Totali i Shpenzimeve Kapitale sipas Produkteve						0	0	0	0	0	0
Totali i Përgjithshëm						0	0	10,542	10,542	10,648	10,754

5.1.4 Informacione Bazë mbi Programin

Ky seksion i dokumentit paraqet të dhëna dhe statistika specifike të programit, që mund ta ndihmojnë lexuesin të kuptojë më mirë profilin dhe kontekstin e programit.

Tabela 9. Informacione bazë mbi Programit

NJVQV: 111 - Bashkia Fier

Programi: 04520 - Rrjeti Rrugor Rural

PBA: 2025 - 2027

		FUNKSIONI	TË PËRGJITHSHME	2020	2021	2022	2023	2024
1	CMIMI MESATAR PER M2 NE QYTETIN E FIERIT NE LEKE	04520 - Rrjeti rrugor rural	53,100.00	0.00	0.00	0.00	0.00	0.00

Tabela 5, paraqet informacion mbi shpenzimet totale të programit sipas kategorive ekonomike për dy vitet e mëparshme (faktin), vitin aktual buxhetor (buxheti fillestar dhe i pritshmi) dhe tre vitet e ardhshme të PBA-së (parashikimi).

Tabela 5. Shpenzimet e Programit sipas Kategorive ekonomike

Raporti: PBA3 - Shpenzimet e NJVQV dhe Programit sipas Klasifikimit Ekonomik

NJVQV: 111 - Bashkia Fier

Programi: 04910 - Fondi Rezerve

PBA: 2025 - 2027

Vlerat paraqiten në: 000 ALL

KODI	EMËRTIMI I LLOGARISË	FAKTI 2022	FAKTI 2023	FILLESTAR 2024	RISHIKUAR 2024	PLANI 2025	PLANI 2026	PLANI 2027
	Shpenzime Personeli (600-601)	**0**	**0**	**0**	**0**	**0**	**0**	**0**
600	Paga, shperblime dhe te tjera shpenzime personeli	0	0	0	0	0	0	0
601	Kontribute per sigurime shoqerore dhe shendetesore	0	0	0	0	0	0	0
	Shpenzime Korrente të Tjera (602-609, 651)	**0**	**0**	**0**	**0**	**12,968**	**13,270**	**12,343**
602	Mallra dhe sherbime te tjera	0	0	0	0	0	0	0
603	Subvencionet	0	0	0	0	0	0	0
604	Transferime korrente te brendeshme	0	0	0	0	0	0	0
605	Transferimet korrente jashte	0	0	0	0	0	0	0
606	Transferta per buxhetet familiare dhe individet	0	0	0	0	0	0	0
609	Rezervat	0	0	0	0	12,968	13,270	12,343
651	Interesa per huamarrje te tjera te brendeshme	0	0	0	0	0	0	0
1661	Te dala, huamarrje te tjera afatgjate	0	0	0	0	0	0	0
	Shpenzime Kapitale të Brendshme (230-232, 255, 1661)	**0**	**0**	**0**	**0**	**0**	**0**	**0**
230	Shpenzime per rritjen e aktiveve te qendrueshme te patrupezuara	0	0	0	0	0	0	0
231	Shpenzime per rritjen e aktiveve te qendrueshme te trupezuara	0	0	0	0	0	0	0
232	Shpenzime transferimet kapitale	0	0	0	0	0	0	0
255	Te dala per hua-dhenie dhe nen-huadhenie te brendeshme	0	0	0	0	0	0	0
	Shpenzime Kapitale të Huaja (230-232)	**0**	**0**	**0**	**0**	**0**	**0**	**0**
230	Shpenzime per rritjen e aktiveve te qendrueshme te patrupezuara	0	0	0	0	0	0	0
231	Shpenzime per rritjen e aktiveve te qendrueshme te trupezuara	0	0	0	0	0	0	0
232	Shpenzime transferimet kapitale	0	0	0	0	0	0	0
	TOTALI	**0**	**0**	**0**	**0**	**12,968**	**13,270**	**12,343**

PBA3 - Shpenzimet e NJVQV dhe Programit sipas Klasifikimit Ekonomik 1

5.1.1 Qëllimet dhe Objektivat e Politikës së Programit

Ky nënseksion ofron informacion mbi planet e performancës së programit. Deklarata e Politikës së Programit është paraqitur në Tabelën 6, duke artikuluar qëllimet e politikës së programit, objektivat e politikës së programit dhe treguesit përkatës të performancës për çdo vit të PBA-së.

Tabela 6. Qëllimet dhe Objektivat e Politikës së Programit

Raporti: PBA6 - Deklarata së Politikës së Programit

NJVQV: 111 - Bashkia Fier
Programi: 04910 - Fondi Rezerve
PBA: 2025 - 2027

Përshkrimi i Politikës së Programit
"Fond rezervë" është fondi, që krijohet për të financuar shpenzime jo të përhershme dhe të paparashikuara, në fazën e përgatitjes së buxhetit.

1	Qëllimi i Politikës së Programit	Menaxhim i situatave Fond rezervë" është fondi, që krijohet për të financuar shpenzime jo të përhershme dhe të paparashikuara, në fazën e përgatitjes së buxhetit			
	TP për Qëllimin:	2024		2028	
	Perqindja e llogaritjes se fondit rezerve dhe fondit te kontigjences (%)	0.5		0.5	
1.1	Objektivi i Politikës së Programit	Fond rezervë" është fondi, që krijohet për të financuar shpenzime jo të përhershme dhe të paparashikuara, në fazën e përgatitjes së buxhetit			
	TP për Objektivin:	2024	2025	2026	2027
	Perqindja e llogaritjes se fondit rezerve (%)	0.5	0.5	0.5	0.5

Standardet e Shërbimeve *të Programit*	Buxheti vendor përfshin një fond rezervë dhe një fond kontingjence, të pashpërndarë, i cili miratohet nga këshilli i njësisë së qeverisjes vendore në vendimin e buxhetit vjetor, deri në masën 3 për qind të vlerës së përgjithshme të fondeve të miratuara, duke përjashtuar transfertat e kushtëzuara.

PBA6 - Deklarata së Politikës së Programit 1

5.1.2 Plani i Shpenzimeve të Produkteve të Programit

Ky nënseksion, ofron informacion mbi planet e ofrimit të shërbimeve të programeve dhe kostot përkatëse. Për secilin Objektiv të Politikës së Programit, paraqitet informacion për produktet që do të kontribuojnë në arritjen e këtyre objektivave. Informacioni për produktet përfshin emrin e produktit, përshkrimin e produktit, sasinë e planifikuar, shpenzimet totale dhe shpenzimet për njësi të produktit.

Tabela 7. Planet e Shpenzimeve të Produkteve të Programit

Raporti: PBA7 - Shpenzimet e Produkteve të Programit

NJVQV: 111 - Bashkia Fier
Programi: 04910 - Fondi Rezerve
PBA: 2025 - 2027

Vlerat paraqiten në: 000 ALL

Objektivi i Politikës së Programit	Ob 1.1 - Fond rezervë* është fondi, që krijohet për të financuar shpenzime jo të përhershme dhe të paparashikuara, në fazën e përgatitjes së buxhetit			
Produkti	V491FR1 - Fondi Rezervë			
Përshkrimi i Produktit	Ky është një produkt i destinuar për qëllimin e fondit rezervë. Ky fond krijohet për të mundësuar shlyerjen e detyrimeve financiare në rastet e mosrealizimit të të ardhurave.			
Njësia e Matjes	numer			
	2024 Buxheti	2025 Plani	2026 Plani	2027 Plani
Sasia	0	1	1	1
Shpenzime Totale	0	12,968	13,270	12,343
Shpenzime Totale për Njësi	0.000	12,968.000	13,270.000	12,343.000
Ndryshimi në % i Sasisë		N/A	0.00%	0.00%
Ndryshimi në % i Shpenzimeve Totale		N/A	2.00%	-7.00%
Ndryshimi në % i Shpenzimeve për Njësi		N/A	2.00%	-7.00%

5.1.3 Projektet e Investimeve të Programit"

Tabela 8. Projektet e Investimeve të Programit

Raporti: PBA8 - Projektet e Investimeve

NJVQV: 111 - Bashkia Fier
PBA: 2025 - 2027
Programi: 04910 - Fondi Rezerve

Vlerat paraqiten në: 000 ALL

KODI	EMËRTIMI I PROJEKTIT/PRODUKTIT	BURIMI I FINANCIMIT	DATA E FILLIMIT	DATA E PËRFUNDIMIT	KOSTO TOTALE	2022 FAKTI	2023 FAKTI	2024 BUXHETI	2025 PLANI	2026 PLANI	2027 PLANI
Shpenzimet Kapitale sipas Projekteve											
	Totali i Shpenzimeve Kapitale sipas Projekteve				0	0	0	0	0	0	0
Shpenzimet Kapitale sipas Produkteve											
	Totali i Shpenzimeve Kapitale sipas Produkteve					0	0	0	0	0	0
	Totali i Përgjithshëm					0	0	0	0	0	0

5.1.4 Informacione Bazë mbi Programin

Ky seksion i dokumentit paraqet të dhëna dhe statistika specifike të programit, që mund ta ndihmojnë lexuesin të kuptojë më mirë profilin dhe kontekstin e programit.

Tabela 9. Informacione bazë mbi Programit

Raporti: **PBA9 - Informacion mbi Programin**

NJVQV: 111 - Bashkia Fier

Programi: 04910 - Fondi Rezerve

PBA: 2025 - 2027

		FUNKSIONI	TË PËRGJITHSHME	2020	2021	2022	2023	2024
1	SHPENZIME JO TË PËRHERSHME DHE TË PAPARASHIKUARA, NË FAZËN E PËRGATITJES SË BUXHETI KUNDREJT TOTALIT TE SHPENZIMEVE NE %	04910 - Fondi rezervë	1.00	0.00	0.00	0.00	0.00	0.00

Tabela 5, paraqet informacion mbi shpenzimet totale të programit sipas kategorive ekonomike për dy vitet e mëparshme (faktin), vitin aktual buxhetor (buxheti fillestar dhe i pritshmi) dhe tre vitet e ardhshme të PBA-së (parashikimi).

Tabela 5. Shpenzimet e Programit sipas Kategorive ekonomike

Raporti: PBA3 - Shpenzimet e NJVQV dhe Programit sipas Klasifikimit Ekonomik

NJVQV: 111 - Bashkia Fier

Programi: 04940 - Fondi Kontigjence

PBA: 2025 - 2027

Vlerat paraqiten në: 000 ALL

KODI	EMËRTIMI I LLOGARISË	FAKTI 2022	FAKTI 2023	FILLESTAR 2024	RISHIKUAR 2024	PLANI 2025	PLANI 2026	PLANI 2027
	Shpenzime Personeli (600-601)	**0**	**0**	**0**	**0**	**0**	**0**	**0**
600	Paga, shperblime dhe te tjera shpenzime personeli	0	0	0	0	0	0	0
601	Kontribute per sigurime shoqerore dhe shendetesore	0	0	0	0	0	0	0
	Shpenzime Korrente të Tjera (602-609, 651)	**0**	**0**	**0**	**0**	**25,937**	**26,543**	**24,687**
602	Mallra dhe sherbime te tjera	0	0	0	0	0	0	0
603	Subvencionet	0	0	0	0	0	0	0
604	Transferime korrente te brendeshme	0	0	0	0	0	0	0
605	Transferimet korrente jashte	0	0	0	0	0	0	0
606	Transferta per buxhetet familiare dhe individet	0	0	0	0	0	0	0
609	Rezervat	0	0	0	0	25,937	26,543	24,687
651	Interesa per huamarrje te tjera te brendeshme	0	0	0	0	0	0	0
1661	Te dala, huamarrje te tjera afatgjate	0	0	0	0	0	0	0
	Shpenzime Kapitale të Brendshme (230-232, 255, 1661)	**0**	**0**	**0**	**0**	**0**	**0**	**0**
230	Shpenzime per rritjen e aktiveve te qendrueshme te patrupezuara	0	0	0	0	0	0	0
231	Shpenzime per rritjen e aktiveve te qendrueshme te trupezuara	0	0	0	0	0	0	0
232	Shpenzime transferimet kapitale	0	0	0	0	0	0	0
255	Te dala per hua-dhenie dhe nen-huadhenie te brendeshme	0	0	0	0	0	0	0
	Shpenzime Kapitale të Huaja (230-232)	**0**	**0**	**0**	**0**	**0**	**0**	**0**
230	Shpenzime per rritjen e aktiveve te qendrueshme te patrupezuara	0	0	0	0	0	0	0
231	Shpenzime per rritjen e aktiveve te qendrueshme te trupezuara	0	0	0	0	0	0	0
232	Shpenzime transferimet kapitale	0	0	0	0	0	0	0
	TOTALI	**0**	**0**	**0**	**0**	**25,937**	**26,543**	**24,687**

PBA3 - Shpenzimet e NJVQV dhe Programit sipas Klasifikimit Ekonomik 1

5.1.1 Qëllimet dhe Objektivat e Politikës së Programit

Ky nënseksion ofron informacion mbi planet e performancës së programit. Deklarata e Politikës së Programit është paraqitur në Tabelën 6, duke artikuluar qëllimet e politikës së programit, objektivat e politikës së programit dhe treguesit përkatës të performancës për çdo vit të PBA-së.

Tabela 6. Qëllimet dhe Objektivat e Politikës së Programit

Raporti: PBA6 - Deklarata së Politikës së Programit

NJVQV: 111 - Bashkia Fier
Programi: 04940 - Fondi Kontigjence
PBA: 2025 - 2027

Përshkrimi i Politikës së Programit
"Fond kontingjence" është fondi i pashpërndarë, që krijohet për të mbuluar risqet e mundshme, për të ardhurat dhe shpenzimet, gjatë zbatimit të buxhetit.

1	Qëllimi i Politikës së Programit	"Fond kontingjence" është fondi i pashpërndarë, që krijohet për të mbuluar risqet e mundshme, për të ardhurat dhe shpenzimet, gjatë zbatimit të buxhetit;			
	TP për Qëllimin:	2024		2028	
	Perqindja e llogaritjes se fondit te kontigjences (%)	1		1	
1.1	Objektivi i Politikës së Programit	Fond kontingjence" është fondi i pashpërndarë, që krijohet për të mbuluar risqet e mundshme, për të ardhurat dhe shpenzimet, gjatë zbatimit të buxhetit			
	TP për Objektivin:	2024	2025	2026	2027
	Perqindja e llogaritjes se Fondit te kontigjences (%)	1	1	1	1

Standardet e Shërbimeve *të Programit*	Buxheti vendor përfshin një fond rezervë dhe një fond kontingjence, të pashpërndarë, i cili miratohet nga këshilli i njësisë së qeverisjes vendore në vendimin e buxhetit vjetor, deri në masën 3 për qind të vlerës së përgjithshme të fondeve të miratuara, duke përjashtuar transfertat e kushtëzuara

5.1.2 Plani i Shpenzimeve të Produkteve të Programit

Ky nënseksion, ofron informacion mbi planet e ofrimit të shërbimeve të programeve dhe kostot përkatëse. Për secilin Objektiv të Politikës së Programit, paraqitet informacion për produktet që do të kontribuojnë në arritjen e këtyre objektivave. Informacioni për produktet përfshin emrin e produktit, përshkrimin e produktit, sasinë e planifikuar, shpenzimet totale dhe shpenzimet për njësi të produktit.

Tabela 7. Planet e Shpenzimeve të Produkteve të Programit

Raporti: PBA7 - Shpenzimet e Produkteve të Programit

NJVQV: 111 - Bashkia Fier
Programi: 04940 - Fondi Kontigjence
PBA: 2025 - 2027

Vlerat paraqiten në: 000 ALL

Objektivi i Politikës së Programit	Ob 1.1 - Fond kontingjence" është fondi i pashpërndarë, që krijohet për të mbuluar risqet e mundshme, për të ardhurat dhe shpenzimet, gjatë zbatimit të buxhetit			
Produkti	V494FR1 - Fondi i Kontigjences			
Përshkrimi i Produktit	Ky është një produkt I destinuar për qeljen e fondit kontigjencë. Ky fond krijohet për të mbuluar shpenzime të paparashikuara.			
Njësia e Matjes	numer			
	2024 Buxheti	2025 Plani	2026 Plani	2027 Plani
Sasia	0	1	1	1
Shpenzime Totale	0	25,937	26,543	24,687
Shpenzime Totale për Njësi	0.000	25,937.000	26,543.092	24,687.466
Ndryshimi në % i Sasisë		N/A	0.00%	0.00%
Ndryshimi në % i Shpenzimeve Totale		N/A	2.00%	-7.00%
Ndryshimi në % i Shpenzimeve për Njësi		N/A	2.00%	-7.00%

5.1.3 Projektet e Investimeve të Programit

Tabela 8. Projektet e Investimeve të Programit

Raporti: PBA8 - Projektet e Investimeve

NJVQV: 111 - Bashkia Fier
PBA: 2025 - 2027
Programi: 04910 - Fondi Rezerve

Vlerat paraqiten në: 000 ALL

KODI	EMËRTIMI I PROJEKTIT/PRODUKTIT	BURIMI I FINANCIMIT	DATA E FILLIMIT	DATA E PËRFUNDIMIT	KOSTO TOTALE	2022 FAKTI	2023 FAKTI	2024 BUXHETI	2025 PLANI	2026 PLANI	2027 PLANI
Shpenzimet Kapitale sipas Projekteve											
	Totali i Shpenzimeve Kapitale sipas Projekteve				0	0	0	0	0	0	0
Shpenzimet Kapitale sipas Produkteve											
	Totali i Shpenzimeve Kapitale sipas Produkteve					0	0	0	0	0	0
	Totali i Përgjithshëm					0	0	0	0	0	0

5.1.4 Informacione Bazë mbi Programin

Ky seksion i dokumentit paraqet të dhëna dhe statistika specifike të programit, që mund ta ndihmojnë lexuesin të kuptojë më mirë profilin dhe kontekstin e programit.

Tabela 9. Informacione bazë mbi Programit

NJVQV: 111 - Bashkia Fier
Programi: 04910 - Fondi Rezerve
PBA: 2025 - 2027

		FUNKSIONI	TË PËRGJITHSHME	2020	2021	2022	2023	2024
1	SHPENZIME JO TË PËRHERSHME DHE TË PAPARASHIKUARA, NË FAZËN E PËRGATITJES SË BUXHETI KUNDREJT TOTALIT TE SHPENZIMEVE NE %	04910 - Fondi rezervë	1.00	0.00	0.00	0.00	0.00	0.00

Tabela 5, paraqet informacion mbi shpenzimet totale të programit sipas kategorive ekonomike për dy vitet e mëparshme (faktin), vitin aktual buxhetor (buxheti fillestar dhe i pritshmi) dhe tre vitet e ardhshme të PBA-së (parashikimi).

Tabela 5. Shpenzimet e Programit sipas Kategorive ekonomike

NJVQV: 111 - Bashkia Fier
Programi: 05100 - Menaxhimi i mbetjeve
PBA: 2025 - 2027

Vlerat paraqiten në: 000 ALL

KODI	EMËRTIMI I LLOGARISË	FAKTI 2022	FAKTI 2023	FILLESTAR 2024	RISHIKUAR 2024	PLANI 2025	PLANI 2026	PLANI 2027
	Shpenzime Personeli (600-601)	**119,608**	**122,803**	**110,570**	**110,570**	**118,700**	**118,700**	**118,700**
600	Paga, shperblime dhe te tjera shpenzime personeli	102,560	105,338	94,739	94,739	99,739	99,739	99,739
601	Kontribute per sigurime shoqerore dhe shendetesore	17,048	17,465	15,831	15,831	18,961	18,961	18,961
	Shpenzime Korrente të Tjera (602-609, 651)	**54,768**	**61,767**	**87,000**	**87,000**	**87,000**	**87,000**	**82,000**
602	Mallra dhe sherbime te tjera	54,768	61,767	87,000	87,000	87,000	87,000	82,000
603	Subvencionet	0	0	0	0	0	0	0
604	Transferime korrente te brendeshme	0	0	0	0	0	0	0
605	Transferimet korrente jashte	0	0	0	0	0	0	0
606	Transferta per buxhetet familiare dhe individet	0	0	0	0	0	0	0
609	Rezervat	0	0	0	0	0	0	0
651	Interesa per huamarrje te tjera te brendeshme	0	0	0	0	0	0	0
1661	Te dala, huamarrje te tjera afatgjate	0	0	0	0	0	0	0
	Shpenzime Kapitale të Brendshme (230-232, 255, 1661)	**29,819**	**31,253**	**38,881**	**38,881**	**4,331**	**24,491**	**24,491**
230	Shpenzime per rritjen e aktiveve te qendrueshme te patrupezuara	0	0	0	0	0	0	0
231	Shpenzime per rritjen e aktiveve te qendrueshme te trupezuara	29,819	31,253	38,881	38,881	4,331	24,491	24,491
232	Shpenzime transferimet kapitale	0	0	0	0	0	0	0
255	Te dala per hua-dhenie dhe nen-huadhenie te brendeshme	0	0	0	0	0	0	0
	Shpenzime Kapitale të Huaja (230-232)	**0**	**0**	**0**	**0**	**0**	**0**	**0**
230	Shpenzime per rritjen e aktiveve te qendrueshme te patrupezuara	0	0	0	0	0	0	0
231	Shpenzime per rritjen e aktiveve te qendrueshme te trupezuara	0	0	0	0	0	0	0
232	Shpenzime transferimet kapitale	0	0	0	0	0	0	0
	TOTALI	**204,195**	**215,823**	**236,451**	**236,451**	**210,031**	**230,191**	**225,191**

5.1.1 Qëllimet dhe Objektivat e Politikës së Programit

Ky nënseksion ofron informacion mbi planet e performancës së programit. Deklarata e Politikës së Programit është paraqitur në Tabelën 6, duke artikuluar qëllimet e politikës së programit, objektivat e politikës së programit dhe treguesit përkatës të performancës për çdo vit të PBA-së.

Tabela 6. Qëllimet dhe Objektivat e Politikës së Programit

NJVQV: 111 - Bashkia Fier
Programi: 05100 - Menaxhimi i mbetjeve
PBA: 2025 - 2027

Përshkrimi i Politikës së Programit
• Administrim, mbikëqyrje, inspektim organizim ose mbështetje e sistemeve të grumbullimit, trajtimit dhe eliminimit të mbetjeve; • Mbledhja, largimi dhe trajtimi i mbetjeve të ngurta dhe shtëpiake; • Grante, hua ose financime për të mbështetur ndërtimin, mirëmbajtjen ose përmirësimin e këtyre sistemeve; • Pastrimi i rrugëve, parqeve etj. • Masa mbrojtëse për cilësinë e ajrit, tokës dhe ujit nga ndotja; • Ndërtim, mirëmbajtje dhe vënie në funksionim e sistemeve të monitorimit të ndotjes, si dhe masave për mbrojtjen nga ndotja akustike. Administrim, mbikëqyrje, inspektim, organizim ose mbështetje e veprimtarive që lidhen me kontrollin dhe zvogëlimin e ndotjes; • Grante, hua ose financime për të mbështetur veprimtaritë që lidhen me uljen dhe kontrollin e ndotjes; • Zhvillimi i aktiviteteve edukuese dhe promovuese, të cilat lidhen me mbrojtjen e mjedisit. • Administrimi, kordinimi dhe monitorimi i politikave, planeve, programeve dhe buxheteve për promovimin e mbrojtjes mjedisore; • Prodhim dhe përhapje e informacionit të përgjithshëm për mbrojtjen dhe ndërgjegjësimin mjedisor. • Identifikim, kontroll dhe menaxhim i burimeve ujore brenda territorit të njësisë së vetëqeverisjes vendore

1	**Qëllimi i Politikës së Programit**	Permiresimi I cilesise se jetes se qytetareve nepermjet shtimit te sip te mbuluara me sherbim pastrim, dizifektim, dhe grumbullimin I mbetjeve urbane cdo dite.			
	TP për Qëllimin:	2024		2028	
	Mbetje te grumbulluar ne gjithe territorin e Bashkise Fier (%)	80		86	
	Hapsire e pastruar ne territorin e bashkise, territori I bashkise se mbuluar me pastrim (%)	80		86	
	Shtimi I pikave te grumbullimit te mbetjeve (%)	20		30	
	Grumbullim mbetjesh nga punonjesit ne zonat rurale (%)	50		60	
1.1	**Objektivi i Politikës së Programit**	Rritja e siperfaqes se pastruar dhe shtimi i numrit te pikave te grumbullimit te mbetjeve.			
	TP për Objektivin:	2024	2025	2026	2027
	Patrimi, dizifekti dhe larje te hapsirave publike (%)	80	83	84	85
	Grumbullim mbetjesh nga punonjesit ne zonat rurale dhe urbane (%)	80	82	84	86
1.2	**Objektivi i Politikës së Programit**	Grumbullimi dhe trasportimi i mbetjeve urbane per ne ladfill, grumbullimi I mbetjeve cdo dite, pastrimi, larja dhe dizifektimi i vendgrumbullimve te mbetjeve nga 1 here ne jave ne dy here ne jave ne vere.			
	TP për Objektivin:	2024	2025	2026	2027

Mbetje te grumbulluar ne ton ne gjithe territorin e Bashkise Fier *(%)*	75	80	82	85
Hapësire e mbuluar me sherbim pastrimi ne territorin e bashkise *(%)*	80	83	85	87
Shtimi i pikave te grumbullimit te mbetjeve ne nr *(%)*	20	20	25	30

Standardet e Shërbimeve *të Programit*	Ne kete program perfshihet funksioni 5100, ku jane shpenzimet per paga dhe sigurime per stafin qe kryen sherbimin e pastrimit.Shpenzime per blerje mjetesh dhe pajisjesh per realizimin cilesor te sherbimit te pastrimit.Zevendesimi i koshave te vjeter dhe te amortizuar me kosha te rinje dhe standarte europiane.Shpenzime per mirembajtje mjetesh.Shpenzime per blerje materiale per funksionimin e perditshem te sherbimit.

5.1.2 Plani i Shpenzimeve të Produkteve të Programit

Ky nënseksion, ofron informacion mbi planet e ofrimit të shërbimeve të programeve dhe kostot përkatëse. Për secilin Objektiv të Politikës së Programit, paraqitet informacion për produktet që do të kontribuojnë në arritjen e këtyre objektivave. Informacioni për produktet përfshin emrin e produktit, përshkrimin e produktit, sasinë e planifikuar, shpenzimet totale dhe shpenzimet për njësi të produktit.

Tabela 7. Planet e Shpenzimeve të Produkteve të Programit

NJVQV: 111 - Bashkia Fier
Programi: 05100 - Menaxhimi i mbetjeve
PBA: 2025 - 2027

Vlerat paraqiten në: 000 ALL

Objektivi i Politikës së Programit	Ob 1.1 - Rritja e siperfaqes se pastruar dhe shtimi i numrit te pikave te grumbullimit te mbetjeve.			
Produkti	36 - Shërbimi i stafit të menaxhimit të mbetjeve dhe pastrimit			
Përshkrimi i Produktit	Shërbimi dhe pagesa e pagave dhe sigurimeve për sektorin e Pastrimit të qytetit, NJA; mbledhjen, transportimin dhe depozitimin e mbetjeve.			
Njësia e Matjes	nr			
	2024 Buxheti	**2025 Plani**	**2026 Plani**	**2027 Plani**
Sasia	150	150	150	150
Shpenzime Totale	110,570	118,700	118,700	118,700
Shpenzime Totale për Njësi	737.133	791.333	791.333	791.333
Ndryshimi në % i Sasisë		0.00%	0.00%	0.00%
Ndryshimi në % i Shpenzimeve Totale		7.00%	0.00%	0.00%
Ndryshimi në % i Shpenzimeve për Njësi		7.00%	0.00%	0.00%
Produkti	40 - Pastrimi i rrugëve dhe parqeve			
Përshkrimi i Produktit	Kjo është sipërfaqja e rrugëve urbane që fshihet/lahet çdo ditë gjatë gjithë vitit. Këtu përfshihen edhe shpenzimet për kriposjen e rrugëve apo pastrimin e tyre nga dëbora gjatë muajve të dimrit.			
Njësia e Matjes	km2			
	2024 Buxheti	**2025 Plani**	**2026 Plani**	**2027 Plani**
Sasia	512,000	512,000	515,000	515,000
Shpenzime Totale	3,680	3,680	3,680	2,350
Shpenzime Totale për Njësi	0.007	0.007	0.007	0.005
Ndryshimi në % i Sasisë		0.00%	1.00%	0.00%
Ndryshimi në % i Shpenzimeve Totale		0.00%	0.00%	-36.00%
Ndryshimi në % i Shpenzimeve për Njësi		0.00%	0.00%	-29.00%
Produkti	42 - Promovimi i mbrojtjes së mjedisit			
Përshkrimi i Produktit	Realizimi I aktiviteteve të ndryshme për sensibilizimin apo impakt të drejtpërdrejtë në mbrojtjen e mjedisit.			
Njësia e Matjes	aktivitete			
	2024 Buxheti	**2025 Plani**	**2026 Plani**	**2027 Plani**
Sasia	0	0	0	0
Shpenzime Totale	0	0	0	0
Shpenzime Totale për Njësi	0.000	0.000	0.000	0.000
Ndryshimi në % i Sasisë		N/A	N/A	N/A
Ndryshimi në % i Shpenzimeve Totale		N/A	N/A	N/A
Ndryshimi në % i Shpenzimeve për Njësi		N/A	N/A	N/A

NJVQV: 111 - Bashkia Fier
Programi: 05100 - Menaxhimi i mbetjeve
PBA: 2025 - 2027

Vlerat paraqiten në: 000 ALL

Objektivi i Politikës së Programit	Ob 1.2 - Grumbullimi dhe trasportimi i mbetjeve urbane per ne ladfill, grumbullimi I mbetjeve cdo dite, pastrimi, larja dhe dizifektimi i vendgrumbullimve te mbetjeve nga 1 here ne jave ne dy here ne jave ne vere.			
Produkti	37 - Mbledhje dhe transportim i mbetjeve nga zonat urbane			
Përshkrimi i Produktit	Mbetje të ngurta të mbledhura dhe të transportuara nga zonat urbane drejt vend-depozitimeve në një vit. Këtu përfshihen aktivitetet dhe shpenzimet e blerjes së karburantit për drejtimin e operacioneve të mbledhjes dhe transportimit të mbeturinave një herë në ditë për një distancë mesatare prej XX km në ditë; blerjen, mirëmbajtjen dhe dizifektimin e kontenierëve të mbetjeve; mirëmbajtjen apo ripërtëritjen e mjeteve dhe pajisjeve të transportit apo grumbullimit; etj.			
Njësia e Matjes	ton			
	2024 Buxheti	**2025 Plani**	**2026 Plani**	**2027 Plani**
Sasia	18,000	18,000	19,000	19,000
Shpenzime Totale	41,000	41,000	41,000	39,000
Shpenzime Totale për Njësi	2.278	2.278	2.158	2.053
Ndryshimi në % i Sasisë		0.00%	6.00%	0.00%
Ndryshimi në % i Shpenzimeve Totale		0.00%	0.00%	-5.00%
Ndryshimi në % i Shpenzimeve për Njësi		0.00%	-5.00%	-5.00%
Produkti	39 - Mbledhje dhe transportim i mbetjeve nga zonat rurale			
Përshkrimi i Produktit	Mbetje të ngurta të mbledhura dhe të transportuara nga zonat rurale drejt vend-depozitimeve në një vit. Këtu përfshihen aktivitetet dhe shpenzimet e blerjes së karburantit për drejtimin e operacioneve të mbledhjes dhe transportimit të mbeturinave dy herë në javë për një distancë mesatare prej YY km në ditë; blerjen, mirëmbajtjen dhe dizifektimin e kontenierëve të mbetjeve; mirëmbajtjen apo ripërtëritjen e mjeteve dhe pajisjeve të transportit apo grumbullimit; etj.			
Njësia e Matjes	ton			
	2024 Buxheti	**2025 Plani**	**2026 Plani**	**2027 Plani**
Sasia	6,000	6,000	85,000	85,000
Shpenzime Totale	38,000	38,000	38,000	34,000
Shpenzime Totale për Njësi	6.333	6.333	0.447	0.400
Ndryshimi në % i Sasisë		0.00%	1,317.00%	0.00%
Ndryshimi në % i Shpenzimeve Totale		0.00%	0.00%	-11.00%
Ndryshimi në % i Shpenzimeve për Njësi		0.00%	-93.00%	-11.00%
Produkti	38 - Depozitimi dhe trajtimi i mbetjeve			
Përshkrimi i Produktit	Mbetje të ngurta nga zonat urbane dhe rurale të depozituara dhe trajtuara në landfield-e nga vetë bashkia apo nga një subjekt i kontraktuar (kundrejt tarifës së depozitimit). Këtu përfshihen të gjitha aktivitetet dhe shpenzimet përkatëse të trajtimit të mbetjeve në vend-depozitim.			
Njësia e Matjes	pika grumbullimi			
	2024 Buxheti	**2025 Plani**	**2026 Plani**	**2027 Plani**
Sasia	355	355	400	4,000
Shpenzime Totale	4,320	4,320	4,320	6,650
Shpenzime Totale për Njësi	12.169	12.169	10.800	1.663
Ndryshimi në % i Sasisë		0.00%	13.00%	900.00%
Ndryshimi në % i Shpenzimeve Totale		0.00%	0.00%	54.00%
Ndryshimi në % i Shpenzimeve për Njësi		0.00%	-11.00%	-85.00%

NJVQV: 111 - Bashkia Fier
Programi: 05100 - Menaxhimi i mbetjeve
PBA: 2025 - 2027

Vlerat paraqiten në: 000 ALL

Produkti	41 - Subjekte të inspektuara			
Përshkrimi i Produktit	Ky produkt përfshin aktivitetet dhe kostot që lidhen me inspektimin dhe kontrollin e vazhdueshëm të subjekteve apo aktiviteteve me qëllim mbrojtjen e mjedisit. Këtu do të përfshihen si shpenzimet e personelit, ashtu edhe ato të operimit të shërbimit.			
Njësia e Matjes	nr			
	2024 Buxheti	**2025 Plani**	**2026 Plani**	**2027 Plani**
Sasia	0	0	0	0
Shpenzime Totale	0	0	0	0
Shpenzime Totale për Njësi	0.000	0.000	0.000	0.000
Ndryshimi në % i Sasisë		N/A	N/A	N/A
Ndryshimi në % i Shpenzimeve Totale		N/A	N/A	N/A
Ndryshimi në % i Shpenzimeve për Njësi		N/A	N/A	N/A

5.1.3 Projektet e Investimeve të Programit

Tabela 8. Projektet e Investimeve të Programit

NJVQV: 111 - Bashkia Fier
PBA: 2025 - 2027
Programi: 05100 - Menaxhimi i mbetjeve

Vlerat paraqiten në: 000 ALL

KODI	EMËRTIMI I PROJEKTIT/PRODUKTIT	BURIMI I FINANCIMIT	DATA E FILLIMIT	DATA E PËRFUNDIMIT	KOSTO TOTALE	2022 FAKTI	2023 FAKTI	2024 BUXHETI	2025 PLANI	2026 PLANI	2027 PLANI
Shpenzimet Kapitale sipas Projekteve											
P510FR1	Blerje Kontenier (1110283)	Financim i Brendshëm	01/01/2024	31/12/2024	36,212	0	0	9,881	4,331	10,000	12,000
P510FR2	Blerje mjetesh (1110308)	Financim i Brendshëm	01/01/2024	31/12/2024	47,491	0	0	23,000	0	14,491	10,000
P510FR3	Blerje kosha nentoksor (1110283)	Financim i Brendshëm	01/04/2024	31/12/2024	6,000	0	0	6,000	0	0	0
P510FR4	Blerje makineri dhe pajisje teknike (1110167)	Financim i Brendshëm	01/01/2027	31/12/2027	2,491	0	0	0	0	0	2,491
Totali i Shpenzimeve Kapitale sipas Projekteve					92,194	0	0	38,881	4,331	24,491	24,491
Shpenzimet Kapitale sipas Produkteve											
Totali i Shpenzimeve Kapitale sipas Produkteve						0	0	0	0	0	0
Totali i Përgjithshëm						0	0	38,881	4,331	24,491	24,491

5.1.4 Informacione Bazë mbi Programin

Ky seksion i dokumentit paraqet të dhëna dhe statistika specifike të programit, që mund ta ndihmojnë lexuesin të kuptojë më mirë profilin dhe kontekstin e programit.

Tabela 9. Informacione bazë mbi Programit

NJVQV: 111 - Bashkia Fier

Programi: 05100 - Menaxhimi i mbetjeve

PBA: 2025 - 2027

		FUNKSIONI	TË PËRGJITHSHME	2020	2021	2022	2023	2024
1	KAZANE PLEHRASH NË TOTAL	05100 - Menaxhimi i mbetjeve	900.00	0.00	0.00	0.00	0.00	0.00
2	PIKA TË VENDQËNDRIMIT TË KONTENIERËVE PËR GRUMBULLIMIN E MBETJEVE	05100 - Menaxhimi i mbetjeve	450.00	0.00	0.00	0.00	0.00	0.00
3	SIPËRFAQJA TOTALE E BASHKISË (NË KM2)	05100 - Menaxhimi i mbetjeve	20.00	0.00	0.00	0.00	0.00	0.00
4	MAKINERI PASTRIMI NË TOTAL	05100 - Menaxhimi i mbetjeve	10.00	0.00	0.00	0.00	0.00	0.00
5	FREKUENCA E GRUMBULLIMIT DHE TRANSPORTIMIT TË MBETJEVE NË ZONAT URBANE (DITË NË JAVË)	05100 - Menaxhimi i mbetjeve	7.00	0.00	0.00	0.00	0.00	0.00

Tabela 5, paraqet informacion mbi shpenzimet totale të programit sipas kategorive ekonomike për dy vitet e mëparshme (faktin), vitin aktual buxhetor (buxheti fillestar dhe i pritshmi) dhe tre vitet e ardhshme të PBA-së (parashikimi).

Tabela 5. Shpenzimet e Programit sipas Kategorive ekonomike

NJVQV: 111 - Bashkia Fier

Programi: 06260 - Sherbimet Publike Vendore

PBA: 2025 - 2027

Vlerat paraqiten në: 000 ALL

KODI	EMËRTIMI I LLOGARISË	FAKTI 2022	FAKTI 2023	FILLESTAR 2024	RISHIKUAR 2024	PLANI 2025	PLANI 2026	PLANI 2027
	Shpenzime Personeli (600-601)	**182,229**	**226,176**	**283,496**	**283,496**	**307,456**	**307,456**	**307,456**
600	Paga, shperblime dhe te tjera shpenzime personeli	157,759	195,694	242,928	242,928	264,717	264,717	264,717
601	Kontribute per sigurime shoqerore dhe shendetesore	24,470	30,482	40,568	40,568	42,739	42,739	42,739
	Shpenzime Korrente të Tjera (602-609, 651)	**188,050**	**218,078**	**264,362**	**264,362**	**254,142**	**264,362**	**207,918**
602	Mallra dhe sherbime te tjera	188,050	218,078	264,362	264,362	254,142	264,362	207,918
603	Subvencionet	0	0	0	0	0	0	0
604	Transferime korrente te brendeshme	0	0	0	0	0	0	0
605	Transferimet korrente jashte	0	0	0	0	0	0	0
606	Transferta per buxhetet familiare dhe individet	0	0	0	0	0	0	0
609	Rezervat	0	0	0	0	0	0	0
651	Interesa per huamarrje te tjera te brendeshme	0	0	0	0	0	0	0
1661	Te dala, huamarrje te tjera afatgjate	0	0	0	0	0	0	0
	Shpenzime Kapitale të Brendshme (230-232, 255, 1661)	**6,137**	**1,998**	**72,400**	**72,400**	**53,660**	**53,660**	**11,960**
230	Shpenzime per rritjen e aktiveve te qendrueshme te patrupezuara	0	0	0	0	0	0	0
231	Shpenzime per rritjen e aktiveve te qendrueshme te trupezuara	6,137	1,998	72,400	72,400	53,660	53,660	11,960
232	Shpenzime transferimet kapitale	0	0	0	0	0	0	0
255	Te dala per hua-dhenie dhe nen-huadhenie te brendeshme	0	0	0	0	0	0	0
	Shpenzime Kapitale të Huaja (230-232)	**0**	**0**	**0**	**0**	**0**	**0**	**0**
230	Shpenzime per rritjen e aktiveve te qendrueshme te patrupezuara	0	0	0	0	0	0	0
231	Shpenzime per rritjen e aktiveve te qendrueshme te trupezuara	0	0	0	0	0	0	0
232	Shpenzime transferimet kapitale	0	0	0	0	0	0	0
	TOTALI	**376,416**	**446,252**	**620,258**	**620,258**	**615,258**	**625,478**	**527,334**

5.1.1 Qëllimet dhe Objektivat e Politikës së Programit

Ky nënseksion ofron informacion mbi planet e performancës së programit. Deklarata e Politikës së Programit është paraqitur në Tabelën 6, duke artikuluar qëllimet e politikës së programit, objektivat e politikës së programit dhe treguesit përkatës të performancës për çdo vit të PBA-së.

Tabela 6. Qëllimet dhe Objektivat e Politikës së Programit

NJVQV: 111 - Bashkia Fier
Programi: 06260 - Sherbimet Publike Vendore
PBA: 2025 - 2027

Përshkrimi i Politikës së Programit
• Planifikim i përmirësimit dhe zhvillimit të strukturave si: rekreacioni, hapësirat e përbashkëta dhe relaksuese për komunitetin; • Mbjellja e luleve, shkurreve dhe pemëve dekorative, të cilat përmirësojnë hapësirën e gjelbërt të njësisë së vetëqeverisjes vendore; • Zëvendësimi i trotuareve të prishura me material cilësorë që përmirëson hapësirën publike dhe rrit cilësinë e shërbimit ndaj qytetarëve; • Ndërtim, rehabilitim dhe mirëmbajtje e varrezave publike, si dhe garantimi i shërbimit publik të varrimit; • Parqet, lulishtet dhe hapësirat e gjelbra publike; • Të gjitha shërbimet e tjera publike sipas specifikimeve të çdo njësie të vetëqeverisjes vendore; • Administrim, instalim, vënie në funksionim, mirëmbajtje, përmirësim i ndriçimit të rrugëve, mjediseve publike; • Zhvillimi, rregullimi dhe përmirësimi i standardeve të ndriçimit rrugor.

1	**Qëllimi i Politikës së Programit**	Krijimi dhe rehabilitimi I hapsirave te gjelberat ,higjenizimi I hapesirave publike ne juridiksioni e Bashkise Fier, si dhe mirembajtja e varrezave dhe kryerja e sherbimit te varrimit			
	TP për Qëllimin:	2024		2028	
	Siperfaqe te gjelberta , parqet, lulishtet te mirembajtura (%)	76		90	
	Varreza publike te rrethuara kundrejt totalit (%)	67		100	
	Mirembajtja e varrezave me sherbim pastrimi kundrejt totalit (%)	80		100	
	Pastrim dhe higjenizim te rrugeve ,trotuareve ,shesheve dhe hapesirave publike (%)	80		100	
1.1	**Objektivi i Politikës së Programit**	Mirembajtja ,ruajta , dhe krijimi i hapsirave te gjeberta,mirembajta e varrezave si dhe rrethimi I tyre			
	TP për Objektivin:	2024	2025	2026	2027
	Siperfaqe te gjelberta , parqet, lulishtet te mirembajtura (%)	76	85	85	90
	Krijimi I hapsirave te reja te gjeberta (%)	8	3	3	3
	Varreza publike te rrethuara kundrejt totalit (%)	67	80	85	90
	Siperfaqe e mirembajtur e varrezave publike ne Qytet (%)	12	12	12	12
	Siperfaqe e mirembajtur e varrezave publike ne Njesit Administative (%)	88	88	88	88
1.2	**Objektivi i Politikës së Programit**	Permiresimi I cilesise se jetes se qytetareve, mbjellja e pemeve si dhe mirembajtja e mjedisit			
	TP për Objektivin:	2024	2025	2026	2027

	Rritja e Numrit te pemeve dekorative te mbjella *(%)*	1.5	2	2	2
	Pastrim dhe higjenizim te rrugeve ,trotuareve ,shesheve dhe hapesirave publike *(%)*	96	100	100	100
2	**Qëllimi i Politikës së Programit**	Ndertim ,rehabilitim i rrugeve vendore rurale,duke siguruar lidhjen e te gjithe qendrave te banuara me rrjetin rrugor urban dhe me sistemin e infrastruktures kombetare nepermjet rikonstruksioneve te rrugeve rurale.			
	TP për Qëllimin:	2024		2028	
	Realizimi i planifikimit te rikonstruksionitme rruge te shtruara me rere bituminoze m2 ne vit *(%)*	80		95	
	Realizimi i planifikimit te rikonstruksion me rruge te shtruara me zhavorr m2 ne vit *(%)*	100		100	
	Realizimi ne kohe dhe ne sasi procesit te vendosjes e tombineve ne rruge rurale *(%)*	100		100	
2.1	**Objektivi i Politikës së Programit**	Mirembajtje dhe rehabilitim i rrjetit rrugor rural			
	TP për Objektivin:	2024	2025	2026	2027
	Realizimi i planifikimit te rikonstruksionitme rruge te shtruara me rere bituminoze m2 ne vit *(%)*	80	95	95	95
	Realizimi i planifikimit te rikonstruksion me rruge te shtruara me zhavorr m2 ne vit *(%)*	100	100	100	100
	Realizimi ne kohe dhe ne sasi procesit te vendosjes e tombineve ne rruge rurale *(%)*	100	100	100	100
3	**Qëllimi i Politikës së Programit**	Ofrimi i sherbimeve cilesore per komunitetin dhe zgjerimi i ketyre sherbimeve edhe ne njesite administrative (rruge,trotuare,dekor,mirembajtje e objekteve administrative dhe ndricim rrugesh dhe hapsira te tjera publike).			
	TP për Qëllimin:	2024		2028	
	Mirembajtje e instuticioneve publike,rrjeti rrugor urban dhe trotuareve *(%)*	100		100	
	Siperfaqe rruge te mirembajtura dhe rikonstrukturuara *(m2)*	7500		8100	
	Tortuare te rikonstruktuara ne km linear *(km linear)*	6		10	
	Ndertesave te mirembajtura dhe rikonstruktuara *(nr)*	98		130	

	Siperafqe totale e Bashkise *(km2)*	620		620	
	Numri i Njesive Administrative *(nr)*	9		9	
3.1	**Objektivi i Politikës së Programit**	Ofrimi i sherbimeve cilesore per komunitetin dhe zgjerimi i ketyre sherbimeve edhe ne njesite administrative			
	TP për Objektivin:	2024	2025	2026	2027
	Siperfaqe rruge te mirembajtura dhe rikonstrukturuara *(m2)*	7500	7800	8100	8100
	Tortuare te rikonstruktuara ne km linear *(km linear)*	6	7	9	10
	Ndertesave te mirembajtura dhe rikonstruktuara *(nr)*	98	121	121	130
3.2	**Objektivi i Politikës së Programit**	Sigurimi i ndricimit publik dhe rritja e eficences ne perdorimin e energjise .			
	TP për Objektivin:	2024	2025	2026	2027
	Siperfaqe e mbuluar dhe mirembajtur me ndricim kundrejt siperfaqes totale te Bashkise *(%)*	24	26	28	30
	Rritja e sipërfaqes publike të mbuluar me ndriçim kundrejt sip totale te Bashkise ne % *(nr)*	2	2	2.5	2

Standardet e Shërbimeve *të Programit*	Krijimi dhe rehabilitimi I hapsirave te gjelberat ,higjenizimi I hapesirave publike ne juridiksioni e Bashkise Fier si dhe mirembajtja dhe kryerja e sherbimit te varrimit.Shtimi dhe mirembajtja e hapsirave te gjelberuara me qellim permisimin e cilesise se arjit dhe jetes.Higjenizimin e hapsirave publike me qellim mbajtjen sa me paster te qytetit dhe njesive,ne mbrojtje te shendetit te qytetarve.Mirembajtja e varrezave publike ne qytet dhe njesi ,si dhe kryerja sa me dinjitoze e procesit te varrimit,si obligim ndaj qytetarve te Bashkise Fier. Permiresimi i infrastruktures rrugore rurale,duke shtruar rruge me rere bituminoze,me zavorr dhe materiale inerte,si dhe vendosje te tombinove ne rruge rurale.

5.1.2 Plani i Shpenzimeve të Produkteve të Programit

Ky nënseksion, ofron informacion mbi planet e ofrimit të shërbimeve të programeve dhe kostot përkatëse. Për secilin Objektiv të Politikës së Programit, paraqitet informacion për produktet që do të kontribuojnë në arritjen e këtyre objektivave. Informacioni për produktet përfshin emrin e produktit, përshkrimin e produktit, sasinë e planifikuar, shpenzimet totale dhe shpenzimet për njësi të produktit.

Tabela 7. Planet e Shpenzimeve të Produkteve të Programit

NJVQV: 111 - Bashkia Fier
Programi: 06260 - Sherbimet Publike Vendore
PBA: 2025 - 2027

Vlerat paraqiten në: 000 ALL

Objektivi i Politikës së Programit	Ob 1.1 - Mirembajtja ,ruajta , dhe krijimi i hapsirave te gjeberta,mirembajta e varrezave si dhe rrethimi I tyre			
Produkti	45 - Shërbimi i stafit të ndërmarrjeve publike të gjelbërimit, varrezave			
Përshkrimi i Produktit	Shërbimi dhe pagesa e pagave dhe sigurimeve shoqërore për sektorët e mirëmbajtjes, gjelbërimit, menaxhimit të varrezave, dekorit të qytetit.			
Njësia e Matjes	nr			
	2024 Buxheti	**2025 Plani**	**2026 Plani**	**2027 Plani**
Sasia	194	194	194	194
Shpenzime Totale	138,091	149,731	149,731	149,731
Shpenzime Totale për Njësi	711.809	771.809	771.809	771.809
Ndryshimi në % i Sasisë		0.00%	0.00%	0.00%
Ndryshimi në % i Shpenzimeve Totale		8.00%	0.00%	0.00%
Ndryshimi në % i Shpenzimeve për Njësi		8.00%	0.00%	0.00%
Produkti	46 - Mirëmbajtja e sipërfaqes së varrezave			
Përshkrimi i Produktit	Siperfaqe ekzistuese e varrezave të qytetit të mirëmbajtura. Mirembajtja dhe sistemimi i parcelave të varrezave, rrugëve dhe trotuarëve ndarës; prokurimi i fidanëve; sistemimi i zonave te gjelberta; etj.			
Njësia e Matjes	m2			
	2024 Buxheti	**2025 Plani**	**2026 Plani**	**2027 Plani**
Sasia	40,000	40,000	40,000	40,000
Shpenzime Totale	8,100	8,100	8,100	6,100
Shpenzime Totale për Njësi	0.203	0.203	0.203	0.153
Ndryshimi në % i Sasisë		0.00%	0.00%	0.00%
Ndryshimi në % i Shpenzimeve Totale		0.00%	0.00%	-25.00%
Ndryshimi në % i Shpenzimeve për Njësi		0.00%	0.00%	-25.00%

Objektivi i Politikës së Programit	Ob 1.2 - Permiresimi I cilesise se jetes se qytetareve, mbjellja e pemeve si dhe mirembajtja e mjedisit			
Produkti	48 - Sipërfaqe e gjelbër e mirëmbajtur dhe rehabilituar			
Përshkrimi i Produktit	Mbjellje, shërbim, dhe mirëmbajtja e pemëve dekorative dhe shkurre me gjelbërim të përhershëm, shërbim bari i kultivuar, natyral, tapet bari, uje, punim rrënjësh, pleherim, spërkatje me pesticide. Kryerja e kontrolleve të rregullta të mirëmbajtjes për makinerit e punes.			
Njësia e Matjes	m2			
	2024 Buxheti	**2025 Plani**	**2026 Plani**	**2027 Plani**
Sasia	455,000	455,000	455,000	455,000
Shpenzime Totale	21,295	21,295	21,295	17,295
Shpenzime Totale për Njësi	0.047	0.047	0.047	0.038
Ndryshimi në % i Sasisë		0.00%	0.00%	0.00%
Ndryshimi në % i Shpenzimeve Totale		0.00%	0.00%	-19.00%
Ndryshimi në % i Shpenzimeve për Njësi		0.00%	0.00%	-19.00%

NJVQV: 111 - Bashkia Fier
Programi: 06260 - Sherbimet Publike Vendore
PBA: 2025 - 2027

Vlerat paraqiten në: 000 ALL

Objektivi i Politikës së Programit	Ob 2.1 - Mirembajtje dhe rehabilitim i rrjetit rrugor rural			
Produkti	V626FRH - Shërbimi i stafit të mirëmbajtjes Rrjetit Rrugor Rural			
Përshkrimi i Produktit	Shërbimi dhe pagesa e pagave dhe sigurimeve për sektorin e Rrugëve Rurale			
Njësia e Matjes	Numër punonjësish			
	2024 Buxheti	**2025 Plani**	**2026 Plani**	**2027 Plani**
Sasia	35	35	35	35
Shpenzime Totale	26,160	28,260	28,260	28,260
Shpenzime Totale për Njësi	747.429	807.429	807.429	807.429
Ndryshimi në % i Sasisë		0.00%	0.00%	0.00%
Ndryshimi në % i Shpenzimeve Totale		8.00%	0.00%	0.00%
Ndryshimi në % i Shpenzimeve për Njësi		8.00%	0.00%	0.00%
Produkti	V626FRI - Rrjet Rrugor Rural i mirëmbajtur			
Përshkrimi i Produktit	Mirëmbajtje rutinë dhe periodike e XX Km infrastrukturës rrugore rurale. Monitorimi, mbikëqyrja dhe vlerësimi i gjendjes së infrastrukturës rrugore; Hartimi i planeve dhe i procedurave të prokurimit për ndërhyrje në mirëmbajtjen e rrugëve; sigurimi i mjeteve dhe bazës materiale për pastrim kanali, mbushjes së gropave me cakull, beton ose asfalt; etj.			
Njësia e Matjes	m2			
	2024 Buxheti	**2025 Plani**	**2026 Plani**	**2027 Plani**
Sasia	400,000	400,000	400,000	400,000
Shpenzime Totale	25,001	25,001	25,001	25,000
Shpenzime Totale për Njësi	0.063	0.063	0.063	0.063
Ndryshimi në % i Sasisë		0.00%	0.00%	0.00%
Ndryshimi në % i Shpenzimeve Totale		0.00%	0.00%	0.00%
Ndryshimi në % i Shpenzimeve për Njësi		0.00%	0.00%	0.00%
Produkti	V626FRJ - Rrjet Rrugor Rural i rehabilituar			
Përshkrimi i Produktit	Rehabilitimi i infrastrukturës rrugore rurale dhe lidhja e rrugëve dytësore me ato kryesore dhe nacionale. Monitorimi, mbikëqyrja dhe vlerësimi i gjendjes së infrastrukturës rrugore; Hartimi i planeve, procedurave të prokurimit dhe zbatimi i ndërhyrjeve në rehabilitimin e rrugëve përmes zëvendësimit të shtresave të asfaltit, shtrimi i shtresave shtesë, pajisja e infrastrukturës rrugore rurale me sinjalistikë horizontale dhe vertikale, etj.			
Njësia e Matjes	m2			
	2024 Buxheti	**2025 Plani**	**2026 Plani**	**2027 Plani**
Sasia	96,000	96,000	96,000	100,000
Shpenzime Totale	17,625	17,625	17,625	19,627
Shpenzime Totale për Njësi	0.184	0.184	0.184	0.196
Ndryshimi në % i Sasisë		0.00%	0.00%	4.00%
Ndryshimi në % i Shpenzimeve Totale		0.00%	0.00%	11.00%
Ndryshimi në % i Shpenzimeve për Njësi		0.00%	0.00%	7.00%

NJVQV: 111 - Bashkia Fier
Programi: 06260 - Sherbimet Publike Vendore
PBA: 2025 - 2027

Vlerat paraqiten në: 000 ALL

Objektivi i Politikës së Programit	Ob 3.1 - Ofrimi i sherbimeve cilesore per komunitetin dhe zgjerimi i ketyre sherbimeve edhe ne njesite administrative			
Produkti	47 - Rruge urbane e mirëmbajtur dhe rehabilituar			
Përshkrimi i Produktit	Rruge urbane e mirembajtur ne qytetet e NJVQV duke bërë kontrolle dhe ndërhyrje periodike për mbushjen e gropave, rregullimin e sinjalistikës; etj.			
Njësia e Matjes	m2			
	2024 Buxheti	**2025 Plani**	**2026 Plani**	**2027 Plani**
Sasia	7,500	7,500	7,500	7,500
Shpenzime Totale	77,140	66,920	77,140	52,140
Shpenzime Totale për Njësi	10.285	8.923	10.285	6.952
Ndryshimi në % i Sasisë		0.00%	0.00%	0.00%
Ndryshimi në % i Shpenzimeve Totale		-13.00%	15.00%	-32.00%
Ndryshimi në % i Shpenzimeve për Njësi		-13.00%	15.00%	-32.00%
Produkti	49 - Trotuare të mirëmbajtur dhe rehabilituar			
Përshkrimi i Produktit	Sipërfaqe trotuaresh e mirëmbajtur në qytetet e NJVQV duke bërë kontrolle dhe ndërhyrje periodike për mbushjen e gropave, zëvendësimi i pllakave dhe bordurave, rregullimin e sinjalistikës; rregullimin e stolave; etj.			
Njësia e Matjes	km linear			
	2024 Buxheti	**2025 Plani**	**2026 Plani**	**2027 Plani**
Sasia	7	7	7	7
Shpenzime Totale	9,300	9,300	9,300	6,500
Shpenzime Totale për Njësi	1,328.571	1,328.571	1,328.571	928.571
Ndryshimi në % i Sasisë		0.00%	0.00%	0.00%
Ndryshimi në % i Shpenzimeve Totale		0.00%	0.00%	-30.00%
Ndryshimi në % i Shpenzimeve për Njësi		0.00%	0.00%	-30.00%
Produkti	50 - Objekte publike të mirëmbajtura			
Përshkrimi i Produktit	Mirëmbajtja rutinë dhe periodike e objekteve të ndryshme administrative në pronësi të bashkisë, si psh. lapidare, shatërvane, shkolla,kopshte,cerdhe ,zyra,etj.			
Njësia e Matjes	nr			
	2024 Buxheti	**2025 Plani**	**2026 Plani**	**2027 Plani**
Sasia	121	121	121	121
Shpenzime Totale	12,360	12,360	12,360	7,360
Shpenzime Totale për Njësi	102.149	102.149	102.149	60.826
Ndryshimi në % i Sasisë		0.00%	0.00%	0.00%
Ndryshimi në % i Shpenzimeve Totale		0.00%	0.00%	-40.00%
Ndryshimi në % i Shpenzimeve për Njësi		0.00%	0.00%	-40.00%

Produkti	V626FRG - Dekori i qytetit			
Përshkrimi i Produktit	Në këtë produkt përfshihen të gjitha aktivitetet dhe shpenzimet përkatëse të planifikuara për dekorimin e qytetit me rastin e festive apo aktiviteteve zyrtare.			
Njësia e Matjes	aktivitete			
	2024 Buxheti	**2025 Plani**	**2026 Plani**	**2027 Plani**
Sasia	10	10	10	10
Shpenzime Totale	2,000	2,000	2,000	2,000
Shpenzime Totale për Njësi	200.000	200.000	200.000	200.000
Ndryshimi në % i Sasisë		0.00%	0.00%	0.00%
Ndryshimi në % i Shpenzimeve Totale		0.00%	0.00%	0.00%
Ndryshimi në % i Shpenzimeve për Njësi		0.00%	0.00%	0.00%

NJVQV: 111 - Bashkia Fier
Programi: 06260 - Sherbimet Publike Vendore
PBA: 2025 - 2027

Vlerat paraqiten në: 000 ALL

Objektivi i Politikës së Programit	Ob 3.2 - Sigurimi i ndricimit publik dhe rritja e eficences ne perdorimin e energjise .			
Produkti	51 - Shërbimi i stafit të mirëmbajtjes së Ndricimit Publik			
Përshkrimi i Produktit	Shërbimi dhe pagesa e pagave dhe sigurimeve për stafin që merret me Ndricimin Publik			
Njësia e Matjes	nr			
	2024 Buxheti	**2025 Plani**	**2026 Plani**	**2027 Plani**
Sasia	172	172	172	172
Shpenzime Totale	126,666	136,886	136,886	135,886
Shpenzime Totale për Njësi	736.429	795.849	795.849	790.035
Ndryshimi në % i Sasisë		0.00%	0.00%	0.00%
Ndryshimi në % i Shpenzimeve Totale		8.00%	0.00%	-1.00%
Ndryshimi në % i Shpenzimeve për Njësi		8.00%	0.00%	-1.00%
Produkti	52 - Rrjeti i ndricimit rrugor publik urban i mirëmbajtur			
Përshkrimi i Produktit	Rrjeti aktual i ndriçimit i mirëmbajtur dhe funksional në zonat qytet të NJVQV; blerja e furnizimit me energji; prokurimi i llambave të ndriçimit, shtyllave të ndriçimit, kabllo elektrik; etj.			
Njësia e Matjes	km2			
	2024 Buxheti	**2025 Plani**	**2026 Plani**	**2027 Plani**
Sasia	10	10	10	10
Shpenzime Totale	60,120	60,120	60,120	49,475
Shpenzime Totale për Njësi	6,012.000	6,012.000	6,012.000	4,947.500
Ndryshimi në % i Sasisë		0.00%	0.00%	0.00%
Ndryshimi në % i Shpenzimeve Totale		0.00%	0.00%	-18.00%
Ndryshimi në % i Shpenzimeve për Njësi		0.00%	0.00%	-18.00%
Produkti	53 - Rrjeti i ndricimit rrugor publik rural i mirëmbajtur			
Përshkrimi i Produktit	Rrjeti aktual i ndriçimit i mirëmbajtur dhe funksional në zonat rurale të NJVQV; blerja e furnizimit me energji; prokurimi i llambave të ndriçimit, shtyllave të ndriçimit, kabllo elektrik; etj.			
Njësia e Matjes	km2			
	2024 Buxheti	**2025 Plani**	**2026 Plani**	**2027 Plani**
Sasia	15	15	15	15
Shpenzime Totale	24,000	24,000	24,000	16,000
Shpenzime Totale për Njësi	1,600.000	1,600.000	1,600.000	1,066.667
Ndryshimi në % i Sasisë		0.00%	0.00%	0.00%
Ndryshimi në % i Shpenzimeve Totale		0.00%	0.00%	-33.00%
Ndryshimi në % i Shpenzimeve për Njësi		0.00%	0.00%	-33.00%

5.1.3 Projektet e Investimeve të Programit

Tabela 8. Projektet e Investimeve të Programit

NJVQV: 111 - Bashkia Fier
PBA: 2025 - 2027
Programi: 06260 - Sherbimet Publike Vendore

Vlerat paraqiten në: 000 ALL

KODI	EMËRTIMI I PROJEKTIT/PRODUKTIT	BURIMI I FINANCIMIT	DATA E FILLIMIT	DATA E PËRFUNDIMIT	KOSTO TOTALE	2022 FAKTI	2023 FAKTI	2024 BUXHETI	2025 PLANI	2026 PLANI	2027 PLANI
Shpenzimet Kapitale sipas Projekteve											
P626FR1	Pajisje zyre (Iventar ekonomik) per NGJ (1110282)	Financim i Brendshëm	01/05/2024	31/12/2024	1,200	0	0	300	300	300	300
P626FR2	Blerje mjetesh per NGJ (1110308)	Financim i Brendshëm	01/05/2024	31/12/2024	36,080	0	0	21,500	4,860	4,860	4,860
1110208	Blerje peme dekorative (1110208)	Financim i Brendshëm	01/05/2024	31/12/2024	8,000	0	0	2,000	2,000	2,000	2,000
1110167	Pajisje dhe instalime teknike per NSHP (1110167)	Financim i Brendshëm	01/01/2024	31/12/2024	4,800	0	0	1,200	1,200	1,200	1,200
P626FR5	Blerje mjetesh transporti per NSHP (1110308)	Financim i Brendshëm	01/01/2024	31/12/2024	76,900	0	0	24,800	24,800	24,800	2,500
P626FR6	Pajisje zyre (Iventar ekonomik) per NSHP (1110282)	Financim i Brendshëm	01/01/2024	31/12/2024	1,200	0	0	300	300	300	300
1110308	Blerje mjetesh per NSHR (1110308)	Financim i Brendshëm	01/01/2024	31/12/2024	61,200	0	0	22,000	19,600	19,600	0
1110282	Pajisje zyre (Iventar ekonomik) per NSHR (1110282)	Financim i Brendshëm	31/01/2024	31/12/2024	2,300	0	0	300	600	600	800
Totali i Shpenzimeve Kapitale sipas Projekteve					191,680	0	0	72,400	53,660	53,660	11,960
Shpenzimet Kapitale sipas Produkteve											
Totali i Shpenzimeve Kapitale sipas Produkteve						0	0	0	0	0	0
Totali i Përgjithshëm						0	0	72,400	53,660	53,660	11,960

5.1.4 Informacione Bazë mbi Programin

Ky seksion i dokumentit paraqet të dhëna dhe statistika specifike të programit, që mund ta ndihmojnë lexuesin të kuptojë më mirë profilin dhe kontekstin e programit.

Tabela 9. Informacione bazë mbi Programit

NJVQV: 111 - Bashkia Fier
Programi: 06260 - Sherbimet Publike Vendore
PBA: 2025 - 2027

		FUNKSIONI	TË PËRGJITHSHME	2020	2021	2022	2023	2024
1	PEMËVE DEKORATIVE TË BASHKISË (NË NUMËR)	06260 - Shërbimet publike vendore	15,500.00	0.00	0.00	0.00	0.00	0.00
2	NUMRI VARREZAVE PUBLIKE QË MIRËMBAHEN / SHËRBEHEN NGA BASHKIA NË VITIN KORENT	06260 - Shërbimet publike vendore	129.00	0.00	0.00	0.00	0.00	0.00
3	SIPËRFAQE E GJELBËR NË TOTAL (NË M2)	06260 - Shërbimet publike vendore	465,000.00	0.00	0.00	0.00	0.00	0.00
4	TROTUARË NË TOTAL (NË KM LINEAR)	06260 - Shërbimet publike vendore	6.00	0.00	0.00	0.00	0.00	0.00

Tabela 5, paraqet informacion mbi shpenzimet totale të programit sipas kategorive ekonomike për dy vitet e mëparshme (faktin), vitin aktual buxhetor (buxheti fillestar dhe i pritshmi) dhe tre vitet e ardhshme të PBA-së (parashikimi).

Tabela 5. Shpenzimet e Programit sipas Kategorive ekonomike

NJVQV: 111 - Bashkia Fier

Programi: 08220 - Trashëgimia kulturore, monumentet, muzetë dhe bibliotekat

PBA: 2025 - 2027

Vlerat paraqiten në: 000 ALL

KODI	EMËRTIMI I LLOGARISË	FAKTI 2022	FAKTI 2023	FILLESTAR 2024	RISHIKUAR 2024	PLANI 2025	PLANI 2026	PLANI 2027
	Shpenzime Personeli (600-601)	**37,512**	**43,606**	**40,237**	**40,237**	**42,237**	**42,237**	**42,237**
600	Paga, shperblime dhe te tjera shpenzime personeli	32,499	37,098	35,048	35,048	36,156	36,156	36,156
601	Kontribute per sigurime shoqerore dhe shendetesore	5,013	6,508	5,189	5,189	6,081	6,081	6,081
	Shpenzime Korrente të Tjera (602-609, 651)	**36,020**	**45,984**	**47,920**	**47,920**	**44,980**	**47,920**	**27,920**
602	Mallra dhe sherbime te tjera	36,020	45,984	47,920	47,920	44,980	47,920	27,920
603	Subvencionet	0	0	0	0	0	0	0
604	Transferime korrente te brendeshme	0	0	0	0	0	0	0
605	Transferimet korrente jashte	0	0	0	0	0	0	0
606	Transferta per buxhetet familiare dhe individet	0	0	0	0	0	0	0
609	Rezervat	0	0	0	0	0	0	0
651	Interesa per huamarrje te tjera te brendeshme	0	0	0	0	0	0	0
1661	Te dala, huamarrje te tjera afatgjate	0	0	0	0	0	0	0
	Shpenzime Kapitale të Brendshme (230-232, 255, 1661)	**481**	**722**	**500**	**500**	**500**	**500**	**500**
230	Shpenzime per rritjen e aktiveve te qendrueshme te patrupezuara	0	0	0	0	0	0	0
231	Shpenzime per rritjen e aktiveve te qendrueshme te trupezuara	481	722	500	500	500	500	500
232	Shpenzime transferimet kapitale	0	0	0	0	0	0	0
255	Te dala per hua-dhenie dhe nen-huadhenie te brendeshme	0	0	0	0	0	0	0
	Shpenzime Kapitale të Huaja (230-232)	**0**	**0**	**0**	**0**	**0**	**0**	**0**
230	Shpenzime per rritjen e aktiveve te qendrueshme te patrupezuara	0	0	0	0	0	0	0
231	Shpenzime per rritjen e aktiveve te qendrueshme te trupezuara	0	0	0	0	0	0	0
232	Shpenzime transferimet kapitale	0	0	0	0	0	0	0
	TOTALI	**74,013**	**90,312**	**88,657**	**88,657**	**87,717**	**90,657**	**70,657**

5.1.1 Qëllimet dhe Objektivat e Politikës së Programit

Ky nënseksion ofron informacion mbi planet e performancës së programit. Deklarata e Politikës së Programit është paraqitur në Tabelën 6, duke artikuluar qëllimet e politikës së programit, objektivat e politikës së programit dhe treguesit përkatës të performancës për çdo vit të PBA-së.

Tabela 6. Qëllimet dhe Objektivat e Politikës së Programit

NJVQV: 111 - Bashkia Fier
Programi: 08220 - Trashëgimia kulturore, monumentet, muzetë dhe bibliotekat
PBA: 2025 - 2027

Përshkrimi i Politikës së Programit
• Zhvillim, mbrojtje dhe promovim i vlerave të trashëgimisë kulturore me interes vendor, si dhe administrim i objekteve që lidhen me ushtrimin e këtyre funksioneve; • Mbështetja e vendeve historike, kopshteve zoologjike dhe botanike; • Zhvillim, mbrojtje dhe promovim i bibliotekave, e i ambienteve për lexim me qëllim edukimin e përgjithshëm qytatar; • Mbështetje për muzeumet, galeritë e arteve, teatrot, sallat e ekspozitave; • Organizim ose mbështetje për ngjarjet kulturore (koncerte, prodhime skenike dhe filma, shfaqje artistike etj.); • Sigurim i shërbimeve kulturore; administrim i çështjeve kulturore; mbikëqyrje dhe rregullim i strukturave kulturore; • Organizim i aktiviteteve kulturore dhe promovim i identitetit kombëtar e lokal.

1	Qëllimi i Politikës së Programit	Ofrimi i sherbimeve artistike- kulturore,pamore ,promovuese te nje cilesise te larte,duke zbatuar standartet bashkekohore me qellim rritjen e interesin e publikut ,si dhe ruajtes dhe percues i vlerave të artit skenik e artistik.			
	TP për Qëllimin:	2024	2028		
	Shërbimet kulturore ,artistike,historike dhe promovues nëpërmjet aktiviteteve ,deri në vitin 2027 *(nr)*	56	65		
	Shtimi i numrit të aktiviteteve deri në vitin 2027 *(%)*	15	29		
1.1	Objektivi i Politikës së Programit	Promovimi sa më i madh i vlerave kulturore artistike,sportive në nivel kombëtar dhe lokal nëpërmjet realizimit të aktiveteve të ndryshme nga DAK&QKF			
	TP për Objektivin:	2024	2025	2026	2027
	Shtimi i aktiviteteve kulturore ,artistike,sportive e promovuese *(%)*	23	23	25	25
	Promovimi i talenteve te reja ne fushen artistike,kulturore dhe sportive *(aktivitete)*	23	23	25	25
1.2	Objektivi i Politikës së Programit	Promovimi sa më I madh I vlerave kulturore të artit skenik në nivel kombëtar dhe lokal nëpërmjet realizimit të aktiveteve të ndryshme nga Teatri			
	TP për Objektivin:	2024	2025	2026	2027
	Shfaqje Teatrale *(nr)*	8	8	8	8
	Festival Nderkombetar Teatror *(nr)*	1	1	1	1
1.3	Objektivi i Politikës së Programit	Promovimi sa më I madh I vlerave kulturore artistike,pamore në nivel kombëtar dhe lokal nëpërmjet realizimit të aktiveteve të ndryshme nga Galeria			

	TP për Objektivin:	2024	2025	2026	2027
	Ekspozita te artit figurative me artist vendas dhe te huaj *(nr)*	8	10	10	10
2	**Qëllimi i Politikës së Programit**	Ofrimi i sherbimeve në biblioteka dhe muze ,duke zbatuar standartet bashkëkohore me qëllim rritjen e interesit të publikut ndaj vlerave të trashëgimisë historike ,letrare ,si dhe ruajtes dhe shtimit të fondit muzeor dhe të bibliotekave			
	TP për Qëllimin:	2024		2028	
	Ruajtja e veprave letrare dhe historike *(godina)*	2		2	
	Shtimi I aktiviteteve letrare dhe historike *(%)*	15		25	
2.1	**Objektivi i Politikës së Programit**	Promovimi sa më I madh i vlerave dhe veprave letrare në nivel lokal dhe kombëtar nëpërmjet realizimit të aktiviteteve të ndryshme me nxënës,mësues e shkrimtarë .			
	TP për Objektivin:	2024	2025	2026	2027
	Promovim i letersise vendase dhe te huaj *(nr)*	5	5	5	8
	Ritja e numrit te lexuesve *(%)*	15	20	20	25
2.2	**Objektivi i Politikës së Programit**	Promovimi sa më i madh i vlerave historike në nivel lokal dhe kombëtar nëpërmjet realizimit të aktiviteteve të ndryshme me historiane ,arkeologë dhe figura të shquara.			
	TP për Objektivin:	2024	2025	2026	2027
	Perthithja e sa më shumë nxënësve në aktivitetet dhe projektet historike *(%)*	12	15	15	15
	Rritja e vizitorve vendas dhe te huaj per njohjen e historise dhe trashgimin kulturore te qytetit te *(%)*	20	20	20	20

Standardet e Shërbimeve *të Programit*	Ky program do të përfshijë aktivitetet dhe kostot përkatëse (paga, sigurime, etj.) të personelit të angazhuar në stafin që mbulon objektet e trashëgimisë kulturore, muzetë dhe bibliotekat ,stafin që merret me aktivitetet artistike dhe kulturore .Mirëmbajtjen dhe sigurimin e funksionimit të plotë të objekteve të veprimtarisë kulturore dhe artistike.Shpenzimet për materialet e nevojshme të shfaqjeve të teatrit (kostume, skena, etj.), dieta, honorare apo transporti për realizimin e shfaqjeve jashtë territorit . Shpenzimet për mirëmbajtjen, funksionimin dhe shtimin e fondit të librave për përmirësimin e cilësisë së shërbimit që ofron biblioteka.Shpenzimet për broshura, për pika informimi, shfaqje kulturore dhe artistike për promovimin e trashëgimisë kulturore apo forma te tjera për promovimin e trashigimisë kulturore brenda territorit të bashkisë.Shpenzimet që lidhen me mirëmbajtjen e objekteve të trashëgimisë kulturore brenda territorit të tyre.

5.1.2 Plani i Shpenzimeve të Produkteve të Programit

Ky nënseksion, ofron informacion mbi planet e ofrimit të shërbimeve të programeve dhe kostot përkatëse. Për secilin Objektiv të Politikës së Programit, paraqitet informacion për produktet që do të kontribuojnë në arritjen e këtyre objektivave. Informacioni për produktet përfshin emrin e produktit, përshkrimin e produktit, sasinë e planifikuar, shpenzimet totale dhe shpenzimet për njësi të produktit.

Tabela 7. Planet e Shpenzimeve të Produkteve të Programit

NJVQV: 111 - Bashkia Fier

Programi: 08220 - Trashëgimia kulturore, monumentet, muzetë dhe bibliotekat

PBA: 2025 - 2027 Vlerat paraqiten në: 000 ALL

Objektivi i Politikës së Programit	Ob 1.1 - Promovimi sa më i madh i vlerave kulturore artistike,sportive në nivel kombëtar dhe lokal nëpërmjet realizimit të aktiveteve të ndryshme nga DAK&QKF			
Produkti	64 - Shërbimet e stafit të Artit dhe Kulturës			
Përshkrimi i Produktit	Ky produkt do të përfshijë aktivitetet dhe kostot përkatëse (paga, sigurime, etj.) të personelit të angazhuar në stafin që merret me aktivitetet artistike dhe kulturore të njësive të vetëqeverisjes vendore.			
Njësia e Matjes	aktivitete			
	2024 Buxheti	**2025 Plani**	**2026 Plani**	**2027 Plani**
Sasia	23	25	26	25
Shpenzime Totale	65,056	63,430	66,250	48,270
Shpenzime Totale për Njësi	2,828.522	2,537.200	2,548.077	1,930.800
Ndryshimi në % i Sasisë		9.00%	4.00%	-4.00%
Ndryshimi në % i Shpenzimeve Totale		-2.00%	4.00%	-27.00%
Ndryshimi në % i Shpenzimeve për Njësi		-10.00%	0.00%	-24.00%
Produkti	65 - Objekte të veprimtarisë kulturore dhe artistike të mirëmbajtura dhe funksionale			
Përshkrimi i Produktit	Njësitë e vetëqeverisjes vendore planfikojnë shpenzime në këtë produkt për mirëmbajtjen dhe sigurimin e funksionimit të plotë të objekteve të veprimtarisë kulturore dhe artistike.			
Njësia e Matjes	aktivitete			
	2024 Buxheti	**2025 Plani**	**2026 Plani**	**2027 Plani**
Sasia	4	4	4	4
Shpenzime Totale	200	200	200	200
Shpenzime Totale për Njësi	50.000	50.000	50.000	50.000
Ndryshimi në % i Sasisë		0.00%	0.00%	0.00%
Ndryshimi në % i Shpenzimeve Totale		0.00%	0.00%	0.00%
Ndryshimi në % i Shpenzimeve për Njësi		0.00%	0.00%	0.00%

NJVQV: 111 - Bashkia Fier
Programi: 08220 - Trashëgimia kulturore, monumentet, muzetë dhe bibliotekat
PBA: 2025 - 2027 Vlerat paraqiten në: 000 ALL

Objektivi i Politikës së Programit	Ob 1.2 - Promovimi sa më I madh I vlerave kulturore të artit skenik në nivel kombëtar dhe lokal nëpërmjet realizimit të aktiveteve të ndryshme nga Teatri			
Produkti	66 - Shfaqje teatri			
Përshkrimi i Produktit	Në këto shpenzime përfshihen shpenzimet për materialet e nevojshme të shfaqjeve të teatrit (kostume, skena, etj.), dieta, honorare apo transporti për realizimin e shfaqjeve jashtë territorit të NJVQV, etj. Këtu do të përfshihen gjithashtu shpenzimet e njësive të vetëqeverisjes vendore për të mbuluar kostot e mirëmbajtjes dhe funksionimit të teatrit publik në pronësi bashkise.			
Njësia e Matjes	shfaqje			
	2024 Buxheti	**2025 Plani**	**2026 Plani**	**2027 Plani**
Sasia	10	9	10	8
Shpenzime Totale	5,500	5,400	5,500	4,000
Shpenzime Totale për Njësi	550.000	600.000	550.000	500.000
Ndryshimi në % i Sasisë		-10.00%	11.00%	-20.00%
Ndryshimi në % i Shpenzimeve Totale		-2.00%	2.00%	-27.00%
Ndryshimi në % i Shpenzimeve për Njësi		9.00%	-8.00%	-9.00%
Produkti	67 - Shfaqje kinemaje			
Përshkrimi i Produktit	Shpenzimet e njësive të vetëqeverisjes vendore për të mbuluar kostot e mirëmbajtjes dhe funksionimit të kinemave publike në pronësi bashkise. Në këto shpenzime përfshihen shpenzimet për materialet e nevojshme të funksionimit të kinemave të bashkisë, fondi për blerjen/marrjen me qera të filmave, etj.			
Njësia e Matjes	nr			
	2024 Buxheti	**2025 Plani**	**2026 Plani**	**2027 Plani**
Sasia	0	0	0	0
Shpenzime Totale	0	0	0	0
Shpenzime Totale për Njësi	0.000	0.000	0.000	0.000
Ndryshimi në % i Sasisë		N/A	N/A	N/A
Ndryshimi në % i Shpenzimeve Totale		N/A	N/A	N/A
Ndryshimi në % i Shpenzimeve për Njësi		N/A	N/A	N/A

Objektivi i Politikës së Programit	Ob 1.3 - Promovimi sa më I madh I vlerave kulturore artistike,pamore në nivel kombëtar dhe lokal nëpërmjet realizimit të aktiveteve të ndryshme nga Galeria			
Produkti	61 - Objekte të trashëgimisë kulturore të mirëmbajtura			
Përshkrimi i Produktit	Njësitë e vetëqeverisjes vendore do të përfshijnë në këtë produkt shpenzimet që lidhen me mirëmbajtjen e objekteve të trashëgimisë kulturore brenda territorit të tyre.			
Njësia e Matjes	nr			
	2024 Buxheti	**2025 Plani**	**2026 Plani**	**2027 Plani**
Sasia	18	18	18	18
Shpenzime Totale	230	300	230	300
Shpenzime Totale për Njësi	12.778	16.667	12.778	16.667
Ndryshimi në % i Sasisë		0.00%	0.00%	0.00%
Ndryshimi në % i Shpenzimeve Totale		30.00%	-23.00%	30.00%
Ndryshimi në % i Shpenzimeve për Njësi		30.00%	-23.00%	30.00%

NJVQV: 111 - Bashkia Fier
Programi: 08220 - Trashëgimia kulturore, monumentet, muzetë dhe bibliotekat
PBA: 2025 - 2027 Vlerat paraqiten në: 000 ALL

Objektivi i Politikës së Programit	Ob 2.1 - Promovimi sa më I madh i vlerave dhe veprave letrare në nivel lokal dhe kombëtar nëpërmjet realizimit të aktiviteteve të ndryshme me nxënës,mësues e shkrimtarë .			
Produkti	63 - Funksionimi i Bibliotekës			
Përshkrimi i Produktit	Shpenzimet për mirëmbajtjen, funksionimin dhe shtimin e fondit të librave për përmirësimin e cilësisë së shërbimit që ofrojnë biliotekat në territorin e njësive të vetëqeverisjes vendore.			
Njësia e Matjes	aktivitete			
	2024 Buxheti	**2025 Plani**	**2026 Plani**	**2027 Plani**
Sasia	10	10	10	10
Shpenzime Totale	400	400	400	400
Shpenzime Totale për Njësi	40.000	40.000	40.000	40.000
Ndryshimi në % i Sasisë		0.00%	0.00%	0.00%
Ndryshimi në % i Shpenzimeve Totale		0.00%	0.00%	0.00%
Ndryshimi në % i Shpenzimeve për Njësi		0.00%	0.00%	0.00%

Objektivi i Politikës së Programit	Ob 2.2 - Promovimi sa më i madh i vlerave historike në nivel lokal dhe kombëtar nëpërmjet realizimit të aktiviteteve të ndryshme me historiane ,arkeologë dhe figura të shquara.			
Produkti	62 - Promovimi i trashëgimisë kulturore			
Përshkrimi i Produktit	Shpenzimet për broshura, për pika informimi, shfaqje kulturore dhe artistike për promovimin e trashëgimisë kulturore apo forma te tjera për promovimin e trashigimisë kulturore brenda territorit të njësive te vetëqeverisjes vendore.			
Njësia e Matjes	aktivitete			
	2024 Buxheti	**2025 Plani**	**2026 Plani**	**2027 Plani**
Sasia	4	4	4	3
Shpenzime Totale	3,590	3,500	3,590	3,000
Shpenzime Totale për Njësi	897.500	875.000	897.500	1,000.000
Ndryshimi në % i Sasisë		0.00%	0.00%	-25.00%
Ndryshimi në % i Shpenzimeve Totale		-3.00%	3.00%	-16.00%
Ndryshimi në % i Shpenzimeve për Njësi		-3.00%	3.00%	11.00%
Produkti	60 - Shërbimet e stafit të trashëgimisë Kulturore, muzeve, bibliotekave			
Përshkrimi i Produktit	Ky produkt do të përfshijë aktivitetet dhe kostot përkatëse (paga, sigurime, etj.) të personelit të angazhuar në stafin që mbulon objektet e trashëgimisë kulturore, muzetë dhe bibliotekat e njësive të vetëqeversijes vendore.			
Njësia e Matjes	aktivitete			
	2024 Buxheti	**2025 Plani**	**2026 Plani**	**2027 Plani**
Sasia	20	18	20	21
Shpenzime Totale	13,181	13,987	13,987	13,987
Shpenzime Totale për Njësi	659.050	777.056	699.350	666.048
Ndryshimi në % i Sasisë		-10.00%	11.00%	5.00%
Ndryshimi në % i Shpenzimeve Totale		6.00%	0.00%	0.00%
Ndryshimi në % i Shpenzimeve për Njësi		18.00%	-10.00%	-5.00%

5.1.3 Projektet e Investimeve të Programit

Tabela 8. Projektet e Investimeve të Programit

NJVQV: 111 - Bashkia Fier

PBA: 2025 - 2027 Vlerat paraqiten në: 000 ALL

Programi: 08220 - Trashëgimia kulturore, monumentet, muzetë dhe bibliotekat

KODI	EMËRTIMI I PROJEKTIT/PRODUKTIT	BURIMI I FINANCIMIT	DATA E FILLIMIT	DATA E PËRFUNDIMIT	KOSTO TOTALE	2022 FAKTI	2023 FAKTI	2024 BUXHETI	2025 PLANI	2026 PLANI	2027 PLANI
Shpenzimet Kapitale sipas Projekteve											
P822FR1	Pajisje zyre te pergjithshme (Iventar ekonomik) (1110282)	Financim i Brendshëm	01/01/2024	31/12/2024	500	0	0	500	0	0	0
P822FR2	Pajisje zyre te pergjithshme (Iventar ekonomik) (1110282)	Financim i Brendshëm	01/01/2025	31/12/2025	500	0	0	0	500	0	0
P822FR3	Pajisje zyre te pergjithshme (Iventar ekonomik) (1110282)	Financim i Brendshëm	01/01/2026	31/12/2026	500	0	0	0	0	500	0
P822FR4	Pajisje zyre te pergjithshme (Iventar ekonomik) (1110282)	Financim i Brendshëm	01/01/2027	31/12/2027	500	0	0	0	0	0	500
Totali i Shpenzimeve Kapitale sipas Projekteve					2,000	0	0	500	500	500	500
Shpenzimet Kapitale sipas Produkteve											
Totali i Shpenzimeve Kapitale sipas Produkteve						0	0	0	0	0	0
Totali i Përgjithshëm						0	0	500	500	500	500

5.1.4 Informacione Bazë mbi Programin

Ky seksion i dokumentit paraqet të dhëna dhe statistika specifike të programit, që mund ta ndihmojnë lexuesin të kuptojë më mirë profilin dhe kontekstin e programit.

Tabela 9. Informacione bazë mbi Programit

NJVQV: 111 - Bashkia Fier

Programi: 08220 - Trashëgimia kulturore, monumentet, muzetë dhe bibliotekat

PBA: 2025 - 2027

		FUNKSIONI	TË PËRGJITHSHME	2020	2021	2022	2023	2024
1	ASETE TË TRASHËGIMISË KULTURORE	08220 - Trashëgimia kulturore, monumentet, muzetë dhe bibliotekat	18.00	0.00	0.00	0.00	0.00	0.00
2	HAPËSIRA PUBLIKE ÇLODHËSE DHE ARGËTUESE NË M2	08220 - Trashëgimia kulturore, monumentet, muzetë dhe bibliotekat	24,132.00	0.00	0.00	0.00	0.00	0.00
3	HAPËSIRA PUBLIKE ÇLODHËSE DHE ARGËTUESE NË M2	08220 - Trashëgimia kulturore, monumentet, muzetë dhe bibliotekat	5.00	0.00	0.00	0.00	0.00	0.00
4	DHE TERRENE PËR VEPRIMTARI SPORTIVE (FUSHA LOJËRASH, FUSHA TENISI, PISHINA NOTI, KORSI VRAPIMI, RINGJE BOKSI, PISTA PATINAZHI, PALESTRA ETJ)	08220 - Trashëgimia kulturore, monumentet, muzetë dhe bibliotekat	4.00	0.00	0.00	0.00	0.00	0.00

Tabela 5, paraqet informacion mbi shpenzimet totale të programit sipas kategorive ekonomike për dy vitet e mëparshme (faktin), vitin aktual buxhetor (buxheti fillestar dhe i pritshmi) dhe tre vitet e ardhshme të PBA-së (parashikimi).

Tabela 5. Shpenzimet e Programit sipas Kategorive ekonomike

NJVQV: 111 - Bashkia Fier

Programi: 09120 - Arsimi bazë përfshirë sistemin e arsimit parashkollorollorin)

PBA: 2025 - 2027

Vlerat paraqiten në: 000 ALL

KODI	EMËRTIMI I LLOGARISË	FAKTI 2022	FAKTI 2023	FILLESTAR 2024	RISHIKUAR 2024	PLANI 2025	PLANI 2026	PLANI 2027
	Shpenzime Personeli (600-601)	**207,477**	**227,646**	**250,248**	**250,248**	**272,508**	**272,508**	**272,508**
600	Paga, shperblime dhe te tjera shpenzime personeli	175,180	194,961	213,868	213,868	233,512	233,512	233,512
601	Kontribute per sigurime shoqerore dhe shendetesore	32,297	32,685	36,380	36,380	38,996	38,996	38,996
	Shpenzime Korrente të Tjera (602-609, 651)	**4,274**	**755**	**0**	**0**	**0**	**0**	**0**
602	Mallra dhe sherbime te tjera	4,274	755	0	0	0	0	0
603	Subvencionet	0	0	0	0	0	0	0
604	Transferime korrente te brendeshme	0	0	0	0	0	0	0
605	Transferimet korrente jashte	0	0	0	0	0	0	0
606	Transferta per buxhetet familiare dhe individet	0	0	0	0	0	0	0
609	Rezervat	0	0	0	0	0	0	0
651	Interesa per huamarrje te tjera te brendeshme	0	0	0	0	0	0	0
1661	Te dala, huamarrje te tjera afatgjate	0	0	0	0	0	0	0
	Shpenzime Kapitale të Brendshme (230-232, 255, 1661)	**0**	**0**	**35,105**	**35,105**	**20,000**	**10,000**	**10,000**
230	Shpenzime per rritjen e aktiveve te qendrueshme te patrupezuara	0	0	0	0	0	0	0
231	Shpenzime per rritjen e aktiveve te qendrueshme te trupezuara	0	0	35,105	35,105	20,000	10,000	10,000
232	Shpenzime transferimet kapitale	0	0	0	0	0	0	0
255	Te dala per hua-dhenie dhe nen-huadhenie te brendeshme	0	0	0	0	0	0	0
	Shpenzime Kapitale të Huaja (230-232)	**0**	**0**	**0**	**0**	**0**	**0**	**0**
230	Shpenzime per rritjen e aktiveve te qendrueshme te patrupezuara	0	0	0	0	0	0	0
231	Shpenzime per rritjen e aktiveve te qendrueshme te trupezuara	0	0	0	0	0	0	0
232	Shpenzime transferimet kapitale	0	0	0	0	0	0	0
	TOTALI	**211,751**	**228,401**	**285,352**	**285,352**	**292,508**	**282,508**	**282,508**

5.1.1 Qëllimet dhe Objektivat e Politikës së Programit

Ky nënseksion ofron informacion mbi planet e performancës së programit. Deklarata e Politikës së Programit është paraqitur në Tabelën 6, duke artikuluar qëllimet e politikës së programit, objektivat e politikës së programit dhe treguesit përkatës të performancës për çdo vit të PBA-së.

Tabela 6. Qëllimet dhe Objektivat e Politikës së Programit

NJVQV: 111 - Bashkia Fier
Programi: 09120 - Arsimi bazë përfshirë sistemin e arsimit parashkollorollorin)
PBA: 2025 - 2027

Përshkrimi i Politikës së Programit
• Shpenzime për paga për mësuesit e kopshteve të fëmijëve dhe stafit mbështetës; • Programe mësimore për trajnimin e edukatorëve dhe mësuesve; • Furnzimi dhe mbështetja me ushqim e kopshteve; • Ndërtim dhe mirëmbajtje e strukturave shkollore.

1	Qëllimi i Politikës së Programit	Arsimi cilësor dhe gjithëpërfshirës me synim plotësimin e standardeve europiane, në gjithë territorin administrativ të Bashkisë së Fierit . Ndertim ,rehabilitimi dhe mirëmbajtja e ndërtesave arsimore të sistemit shkollor parauniversitare.Krijimin e shanseve dhe kushteve të barabarta arsimimi për të gjithë fëmijët; përmirësimin e metodave didaktike bazuar në kompetenca;Reduktimin drejt zeros së braktisjes shkollore dhe përfshirjen e të gjithë fëmijëve 5 vjeçarë në klasa përgatitore.	
	TP për Qëllimin:	2024	2028
	Numri I femijëve të regjistruar në sistemin parashkollor publik/privat *(Nr i fëmijëve)*	2735	2835
	Raporti shtet/privat I numrit të femijëve të regjistruar në sistemin parashkollor *(Në %)*	82	83
	Numri i femijëve të komunitetit Rome dhe Egjiptian që ndjekin arsimin parashkollor *(Nr i fëmijëve)*	83	115
	Numri I femijëve me aftësi të kufizuar që janë regjistruar në arsimin parashkollor *(Nr i fëmijëve)*	14	18
	Klasa në sistemin parashkollor(grupe) *(Nr Klasa)*	149	154
	Fëmijë nga Familje me Ndihmë Ekonomike (6%) *(Nr femijeve)*	118	130
	Raporti zonë Urbane /Rurale i numrit të femijëve të regjistruar në sistemin parashkollor *(Në %)*	55.5	55.5
	Raporti vajza /djem kundrejt totalit te fëmijëve të rregjistruar në kopshtet publik *(Në %)*	46	50
	Sipërfaqja e brendshme e kopshtit në m2/fëmijë(Zona Urbane) *(Në %)*	2.35	3

	Sipërfaqja e brendshme e kopshtit në m2/fëmijë(Zonat Rurale) *(Në %)*	3.42		7.5	
1.1	**Objektivi i Politikës së Programit**	Mbulimi me staf të kualifikuar për çdo instuticion të arsimit bazë dhe të parashkollorit në territorin e Bashkisë Fier, në përmbushjen e funksioneve e misionit të edukimit.			
	TP për Objektivin:	2024	2025	2026	2027
	Staf Menaxherial në Sistemin Parashkollor *(Nr Drejtor)*	14	14	14	14
	Edukator në Sistemin Parashkollor *(Nr staf)*	167	167	167	167
	Staf mbeshtetes në Arsimin Parashkollor dhe Arsimin Baze *(Nr staf)*	94	117	117	117
	Trajnime në vit *(Nr Trajnimeve)*	30	50	50	50
	Raporti mesatar fëmijë /edukatore në zonën rurale *(Fëmijë/Edukatore)*	13	13	13	13
	Raporti mesatar fëmijë /edukatore në zonën urbane *(Fëmijë/Edukatore)*	14.5	14.5	14.5	14.5
1.2	**Objektivi i Politikës së Programit**	Sigurimi I mjediseve dhe objekteve cilësore për zhvillimin e proçesit mësimor në sistemin parauniversitar dhe parashkollor.			
	TP për Objektivin:	2024	2025	2026	2027
	Numri I kopshteve me ushqim *(Nr kopshte)*	9	10	10	10
	Numri I Shkollave me ushqim në arsimin bazë *(Nr shkolle)*	1	1	1	1
	Përmirësimi I infrastrukturës në kopshte dhe shkolla *(Në %)*	30	40	40	40
	Sigurimi i mjeteve didaktike për fëmijët në kopshte *(Në %)*	30	60	80	100
1.3	**Objektivi i Politikës së Programit**	Organizimin e aktiviteteve dhe promovimin e indentitetit kombëtar e lokal,nxitja dhe promovimi I aktiviteteve kulturore,argëtuese për fëmijë.			
	TP për Objektivin:	2024	2025	2026	2027
	Numri I fëmijëve pjesëmarrës në gjitha aktivitetet në kopshte *(Në %)*	85	100	100	100
	Numri I koncerteve realizuar gjatë vitit *(Nr koncerte)*	6	6	6	6
	Numri I aktiviteteve argetuese për fëmijë *(Nr aktiviteteve)*	10	10	10	10

Standardet e Shërbimeve *të Programit*	Sigurimi i një arsimi cilësor dhe për të gjithë fëmijët e arsimit parashkollor duke përmirësuar kushtet e mësimdhënies e mësimnxënies duke siguruar kushte të barabarta për pjesëmarrje në arsim , për të gjithë fëmijët e grupmoshës në arsimin parashkollor.Arsimi cilësor dhe gjithëpërfshirës me synim plotesimin e standardeve Europiane. Rritja e aksesit në AP, përfshirja e 100% e fëmijëve 5 vjeçare në klasat përgatitore; Ulja e nxënësve që braktisin shkollën në arsimin bazë,Tërheqia e fëmijëve romë/egjiptian në arsimin bazë.Rritja e cilësisë së mësimdhënies, trajnimi i edukatoreve.Shtrirja e shërbimit të punonjesit social dhe psikologut sipas standardeve të krahasuara me ato të vendeve të zhvilluara. Planifikimi i ushqimit të nevojshëm që duhet blerë për të gjithë vitin kalendarik për të gjitha kopshtet dhe çerdhet në bazë të numrit të përgjithshëm të fëmijëve të regjistruar. Cilësia e ushqimit dhe e higjienës, transportimit në kopshte me mjete, pajisje dhe enë të posaçme.Parashikimi për blerje materiale didaktike dhe lodra për femijët e kopshteve dhe çerdheve.Rritje e kënaqësisë së fëmijëve dhe prindërve për shërbimin e ofruar në shkollat e arsimit bazë dhe arsimin parashkollor.Përmirësimi i shërbimit të ngrohjes në institucionet e arsimit parauniversitar.Në vitin shkollor 2024,aksesi i fëmijëve te grupmoshës 3-6 vjeç në arsimin parashkollor të cilët rezultojnë të rregjistruar në kopshtet publike në varësi të Qendrës Ekonomike të Arsimit janë 2250 fëmijë,të cilëve u ofrohet shërbim,9 kopshte me drekë në qytet në të cilët frekuentojnë 959 fëmijë. Në territorin e Bashkise Fier ndodhet dhe funksionon shkolla "Horizont" për femijet me aftësi të kufizuar,ku sherbehet edhe ushqim për fëmijët.-Arsimimi i personave me aftësi të kufizuara,një nga prioritetet kryesore është gjithpërfshirja dhe mbështetja e fëmijëve me aftësi të kufizuar.Në kopshtet e qytetit janë 14 fëmijë me aftësi të kufizuar që u ofrohet shërbim mësimdhenës. Në zbatim të Urdhërit Nr.961/15 Prot.,datë 09.10.2023 "Për disa ndryshime në Strukturën Organizative të Ndërrmarjeve Vartese të Bashkisë Fier"është shtuar numri i mësuesve ndihmës për nxënësit me AK në 8 mësues. Qendra Ekonomike e Arsimit mbulon me ambiente dhe me sherbim duke ofruar një sherbim të barabartë dhe jo diskriminies për komunitetin Rom dhe Egjiptian në kopshte për 83 fëmijë të rregjistruar. Menaxhimi me efikasitet i fondeve për arsimin dhe krijimi i mundësive për një zhvillim e shfrytëzim cilësor të infrastrukturës për shkollat dhe kopshtet.Mbështetja për shtimin dhe përmirësimin e ambjenteve sa më cilësore për arsimin parashkollor.

5.1.2 Plani i Shpenzimeve të Produkteve të Programit

Ky nënseksion, ofron informacion mbi planet e ofrimit të shërbimeve të programeve dhe kostot përkatëse. Për secilin Objektiv të Politikës së Programit, paraqitet informacion për produktet që do të kontribuojnë në arritjen e këtyre objektivave. Informacioni për produktet përfshin emrin e produktit, përshkrimin e produktit, sasinë e planifikuar, shpenzimet totale dhe shpenzimet për njësi të produktit.

Tabela 7. Planet e Shpenzimeve të Produkteve të Programit

NJVQV: 111 - Bashkia Fier
Programi: 09120 - Arsimi bazë përfshirë sistemin e arsimit parashkollorollorin)
PBA: 2025 - 2027 Vlerat paraqiten në: 000 ALL

Objektivi i Politikës së Programit	Ob 1.1 - Mbulimi me staf të kualifikuar për çdo instuticion të arsimit bazë dhe të parashkollorit në territorin e Bashkisë Fier, në përmbushjen e funksioneve e misionit të edukimit.			
Produkti	68 - Shërbime mbështetëse të stafit të Arsimit Bazë			
Përshkrimi i Produktit	Ky produkt do të përfshijë aktivitetet dhe kostot përkatëse (paga, sigurime, etj.) të personelit të angazhuar në shërbimet mbështetëse të arsimit bazë, përfshirë atë parashkollor.			
Njësia e Matjes	Numri Staf			
	2024 Buxheti	**2025 Plani**	**2026 Plani**	**2027 Plani**
Sasia	275	298	298	298
Shpenzime Totale	240,248	261,088	261,088	261,088
Shpenzime Totale për Njësi	873.629	876.134	876.134	876.134
Ndryshimi në % i Sasisë		8.00%	0.00%	0.00%
Ndryshimi në % i Shpenzimeve Totale		9.00%	0.00%	0.00%
Ndryshimi në % i Shpenzimeve për Njësi		0.00%	0.00%	0.00%
Produkti	71 - Edukatorë të kualifikuar/trajnuar			
Përshkrimi i Produktit	Shpenzimet e njësive të vetëqeverisjes vendore për të mbuluar trajnimin apo kualifikimin e edukatorëve me qëllim rritjen e kapaciteteve. Në këtë produkt përfshihen të gjitha kostot për çdo edukator të trajnuar (shpenzime kursi trajnimi, dieta, transport, etj.)			
Njësia e Matjes	Nr i Trajnimeve			
	2024 Buxheti	**2025 Plani**	**2026 Plani**	**2027 Plani**
Sasia	30	50	50	50
Shpenzime Totale	0	0	0	0
Shpenzime Totale për Njësi	0.000	0.000	0.000	0.000
Ndryshimi në % i Sasisë		67.00%	0.00%	0.00%
Ndryshimi në % i Shpenzimeve Totale		N/A	N/A	N/A
Ndryshimi në % i Shpenzimeve për Njësi		N/A	N/A	N/A
Produkti	70 - Fëmijë që ndjekin kopshtin			
Përshkrimi i Produktit	Shpenzimet që planifikojnë njësitë e vetëqeverisjes vendore për materiale te ndryshme didaktike që i shërbejnë fëmijëve të kopshteve. Këtu përfshihen shpenzimet për funksionimin e kopështeve (ujë, energji elektrike, ngrohje, shpenzimet e sigurisë), shpenzimet e mirëmbajtjes, kuzhinat e trajtimin ushqimor të fëmijëve, etj.			
Njësia e Matjes	Numri i femijeve			
	2024 Buxheti	**2025 Plani**	**2026 Plani**	**2027 Plani**
Sasia	2,250	2,350	2,350	2,350
Shpenzime Totale	0	0	0	0
Shpenzime Totale për Njësi	0.000	0.000	0.000	0.000
Ndryshimi në % i Sasisë		4.00%	0.00%	0.00%
Ndryshimi në % i Shpenzimeve Totale		N/A	N/A	N/A
Ndryshimi në % i Shpenzimeve për Njësi		N/A	N/A	N/A

NJVQV: 111 - Bashkia Fier
Programi: 09120 - Arsimi bazë përfshirë sistemin e arsimit parashkollorollorin)
PBA: 2025 - 2027 Vlerat paraqiten në: 000 ALL

Objektivi i Politikës së Programit	Ob 1.2 - Sigurimi I mjediseve dhe objekteve cilësore për zhvillimin e proçesit mësimor në sistemin parauniversitar dhe parashkollor.			
Produkti	69 - Objekte te arsimit baze dhe parashkollor të mirëmbajtura dhe funksionale			
Përshkrimi i Produktit	Shpenzimet në buxhetin e njësive të vetëqeverisjes vendore të planifikuara për mbulimin e kostove të mirëmbajtjes dhe funksionimit të objekteve të arsimit bazë. Mirëmbajtja ka të bëjë me atë elektrike, hidrosanitare, klasat, dyer, dritare, lyerjet, etj. Këtu do të përfshihen gjithashtu edhe shpenzimet e funksionimit dhe ruajtjes (ujë, energji elektrike, ngrohje, dizifektim, sanitare, internet, kamerat e sigurisë, kancelari për sekretaritë, etj.)			
Njësia e Matjes	Nr shkollave			
	2024 Buxheti	**2025 Plani**	**2026 Plani**	**2027 Plani**
Sasia	42	42	42	42
Shpenzime Totale	0	0	0	0
Shpenzime Totale për Njësi	0.000	0.000	0.000	0.000
Ndryshimi në % i Sasisë		0.00%	0.00%	0.00%
Ndryshimi në % i Shpenzimeve Totale		N/A	N/A	N/A
Ndryshimi në % i Shpenzimeve për Njësi		N/A	N/A	N/A
Produkti	73 - Objekte të arsimit bazë dhe parashkollor të rikonstruktuara			
Përshkrimi i Produktit	Shpenzimet që planifikojnë njësitë e vetëqeverisjes vendore për rikonstruksionin e objekteve të arsimit parashkollor si pasojë e amortizimit.			
Njësia e Matjes	Nr Objekte			
	2024 Buxheti	**2025 Plani**	**2026 Plani**	**2027 Plani**
Sasia	74	74	74	74
Shpenzime Totale	0	0	0	0
Shpenzime Totale për Njësi	0.000	0.000	0.000	0.000
Ndryshimi në % i Sasisë		0.00%	0.00%	0.00%
Ndryshimi në % i Shpenzimeve Totale		N/A	N/A	N/A
Ndryshimi në % i Shpenzimeve për Njësi		N/A	N/A	N/A

Objektivi i Politikës së Programit	Ob 1.3 - Organizimin e aktiviteteve dhe promovimin e indentitetit kombëtar e lokal,nxitja dhe promovimi I aktiviteteve kulturore,argëtuese për fëmijë.			
Produkti	72 - Fëmijë që frekuentojnë qendrat kulturore të fëmijëve			
Përshkrimi i Produktit	Shpenzimet për funksionimin e qendrave kulturore të fëmijëve në njësitë e vetëqeverisjes vendore ku përfshihen shpenzimet për mirëmbajtjen dhe funksionimin (materiale për kurset, ujë, energji elektrike, ngrohje, etj.) e këtyre qendrave, pagesat për ekspertët e jashtëm, zhvillimin e kurseve të ndryshme të baletit, kitarës, pikturës, etj.			
Njësia e Matjes	Numri i femijeve			
	2024 Buxheti	**2025 Plani**	**2026 Plani**	**2027 Plani**
Sasia	85	100	100	100
Shpenzime Totale	10,000	11,420	11,420	11,420
Shpenzime Totale për Njësi	117.647	114.200	114.200	114.200
Ndryshimi në % i Sasisë		18.00%	0.00%	0.00%
Ndryshimi në % i Shpenzimeve Totale		14.00%	0.00%	0.00%
Ndryshimi në % i Shpenzimeve për Njësi		-3.00%	0.00%	0.00%

5.1.3 Projektet e Investimeve të Programit

Tabela 8. Projektet e Investimeve të Programit

NJVQV: 111 - Bashkia Fier

PBA: 2025 - 2027

Vlerat paraqiten në: 000 ALL

Programi: 09120 - Arsimi bazë përfshirë sistemin e arsimit parashkollorollorin)

KODI	EMËRTIMI I PROJEKTIT/PRODUKTIT	BURIMI I FINANCIMIT	DATA E FILLIMIT	DATA E PËRFUNDIMIT	KOSTO TOTALE	2022 FAKTI	2023 FAKTI	2024 BUXHETI	2025 PLANI	2026 PLANI	2027 PLANI
Shpenzimet Kapitale sipas Projekteve											
P912FR1	Bashkëfinancim rikonstruksione shkollash dhe terrene sportive (1110346)	Financim i Brendshëm	01/01/2024	31/12/2024	25,000	0	0	25,000	0	0	0
P912FR2	Rikonstruksion i pjesshëm i shkollës" Naum Kacaku",,Portez (1110281)	Financim i Brendshëm	01/01/2024	31/12/2024	10,105	0	0	10,105	0	0	0
P912FR3	Bashkëfinancim rikonstruksione shkollash dhe terrene sportive (1110346)	Financim i Brendshëm	01/01/2025	31/12/2025	20,000	0	0	0	20,000	0	0
P912FR4	Bashkëfinancim rikonstruksione shkollash dhe terrene sportive (1110346)	Financim i Brendshëm	01/01/2026	31/12/2026	10,000	0	0	0	0	10,000	0
P912FR5	Bashkëfinancim rikonstruksione shkollash dhe terrene sportive (1110346)	Financim i Brendshëm	01/01/2027	31/12/2027	10,000	0	0	0	0	0	10,000
Totali i Shpenzimeve Kapitale sipas Projekteve					75,105	0	0	35,105	20,000	10,000	10,000
Shpenzimet Kapitale sipas Produkteve											
Totali i Shpenzimeve Kapitale sipas Produkteve						0	0	0	0	0	0
Totali i Përgjithshëm						0	0	35,105	20,000	10,000	10,000

5.1.4 Informacione Bazë mbi Programin

Ky seksion i dokumentit paraqet të dhëna dhe statistika specifike të programit, që mund ta ndihmojnë lexuesin të kuptojë më mirë profilin dhe kontekstin e programit.

Tabela 9. Informacione bazë mbi Programit

NJVQV: 111 - Bashkia Fier

Programi: 09120 - Arsimi bazë përfshirë sistemin e arsimit parashkollorollorin)

PBA: 2025 - 2027

		FUNKSIONI	TË PËRGJITHSHME	2020	2021	2022	2023	2024
1	NUMRI I FËMIJËVE TË REGJISTRUAR NË SISTEMIN PARASHKOLLOR	09120 - Arsimi bazë përfshirë sistemin e arsimit parashkollor	263.00	0.00	0.00	0.00	0.00	0.00
2	KLASA NË SISTEMIN E ARSIMIT BAZË	09120 - Arsimi bazë përfshirë sistemin e arsimit parashkollor	589.00	0.00	0.00	0.00	0.00	0.00
3	KLASA NË SISTEMIN PARASHKOLLOR	09120 - Arsimi bazë përfshirë sistemin e arsimit parashkollor	135.00	0.00	0.00	0.00	0.00	0.00
4	KOPSHTE / SHKOLLA 9 VJEÇARE TË RIKONSTRUKTUARA	09120 - Arsimi bazë përfshirë sistemin e arsimit parashkollor	7.00	0.00	0.00	0.00	0.00	0.00
5	NUMRI I MËSUESVE NË SISTEMIN E ARSIMIT BAZË	09120 - Arsimi bazë përfshirë sistemin e arsimit parashkollor	90,100.00	0.00	0.00	0.00	0.00	0.00
6	NDËRTESA TË ARSIMIT BAZË DHE PARASHKOLLOR TË MIRËMBAJTURA	09120 - Arsimi bazë përfshirë sistemin e arsimit parashkollor	18.00	0.00	0.00	0.00	0.00	0.00

Tabela 5, paraqet informacion mbi shpenzimet totale të programit sipas kategorive ekonomike për dy vitet e mëparshme (faktin), vitin aktual buxhetor (buxheti fillestar dhe i pritshmi) dhe tre vitet e ardhshme të PBA-së (parashikimi).

Tabela 5. Shpenzimet e Programit sipas Kategorive ekonomike

NJVQV: 111 - Bashkia Fier

Programi: 09230 - Arsimi i mesëm i përgjithshëm

PBA: 2025 - 2027

Vlerat paraqiten në: 000 ALL

KODI	EMËRTIMI I LLOGARISË	FAKTI 2022	FAKTI 2023	FILLESTAR 2024	RISHIKUAR 2024	PLANI 2025	PLANI 2026	PLANI 2027
	Shpenzime Personeli (600-601)	**25,084**	**28,569**	**32,574**	**32,574**	**35,574**	**35,574**	**35,574**
600	Paga, shperblime dhe te tjera shpenzime personeli	22,290	24,481	27,912	27,912	30,484	30,484	30,484
601	Kontribute per sigurime shoqerore dhe shendetesore	2,794	4,088	4,662	4,662	5,090	5,090	5,090
	Shpenzime Korrente të Tjera (602-609, 651)	**5,427**	**1,015**	**3,674**	**3,674**	**3,674**	**3,674**	**5,674**
602	Mallra dhe sherbime te tjera	5,427	1,015	3,674	3,674	3,674	3,674	5,674
603	Subvencionet	0	0	0	0	0	0	0
604	Transferime korrente te brendeshme	0	0	0	0	0	0	0
605	Transferimet korrente jashte	0	0	0	0	0	0	0
606	Transferta per buxhetet familiare dhe individet	0	0	0	0	0	0	0
609	Rezervat	0	0	0	0	0	0	0
651	Interesa per huamarrje te tjera te brendeshme	0	0	0	0	0	0	0
1661	Te dala, huamarrje te tjera afatgjate	0	0	0	0	0	0	0
	Shpenzime Kapitale të Brendshme (230-232, 255, 1661)	**0**	**0**	**0**	**0**	**0**	**0**	**0**
230	Shpenzime per rritjen e aktiveve te qendrueshme te patrupezuara	0	0	0	0	0	0	0
231	Shpenzime per rritjen e aktiveve te qendrueshme te trupezuara	0	0	0	0	0	0	0
232	Shpenzime transferimet kapitale	0	0	0	0	0	0	0
255	Te dala per hua-dhenie dhe nen-huadhenie te brendeshme	0	0	0	0	0	0	0
	Shpenzime Kapitale të Huaja (230-232)	**0**	**0**	**0**	**0**	**0**	**0**	**0**
230	Shpenzime per rritjen e aktiveve te qendrueshme te patrupezuara	0	0	0	0	0	0	0
231	Shpenzime per rritjen e aktiveve te qendrueshme te trupezuara	0	0	0	0	0	0	0
232	Shpenzime transferimet kapitale	0	0	0	0	0	0	0
	TOTALI	**30,511**	**29,584**	**36,248**	**36,248**	**39,248**	**39,248**	**41,248**

5.1.1 Qëllimet dhe Objektivat e Politikës së Programit

Ky nënseksion ofron informacion mbi planet e performancës së programit. Deklarata e Politikës së Programit është paraqitur në Tabelën 6, duke artikuluar qëllimet e politikës së programit, objektivat e politikës së programit dhe treguesit përkatës të performancës për çdo vit të PBA-së.

Tabela 6. Qëllimet dhe Objektivat e Politikës së Programit

NJVQV: 111 - Bashkia Fier
Programi: 09230 - Arsimi i mesëm i përgjithshëm
PBA: 2025 - 2027

Përshkrimi i Politikës së Programit
• Ndërtim dhe mirëmbajtje e institucioneve shkollore; • Ndërtim, rehabilitim dhe mirëmbajtje e ndërtesave arsimore e sistemit shkollor parauniversitar, me përjashtim të shkollave profesionale; • Shpenzimet për paga për stafin mbështetës. • Administrim,inspektim, organizim ose mbështetje për transport, ushqim, strehim, kujdes mjekësor dhe dentar për fëmijët e shkollave; • Mbështetje për trajnimin e mëtejshëm të mësuesve. • Ndërtim dhe mirëmbajtje konviktesh.

1	**Qëllimi i Politikës së Programit**	Mundesimi i kushteve të mira të qendrimit dhe ushqimit në konvikt për të gjithe nxënësit e shkollave profesionale të Bashkise Fier,bazuar në kriterin e largesise së vendbanimit nga shkolla,me synim arritjen e standarteve optimal bashkekohore mesimore për brezat e rinj.Ndërtimi, rehabilitimi dhe mirëmbajtja e ndërtesave arsimore të sistemit shkollor parauniversitar në arsimin e mesëm të përgjithshëm.Përmirësimi i tërheqjes së nxënësve që mbarojnë arsimin bazë në arsimin e mesëm.			
	TP për Qëllimin:	2024	2028		
	Numri I konvikteve *(Nr objekteve)*	1	2		
	Nxenes që qëndrojne në konvikt *(Nr nxënësve)*	60	110		
	Nxënës konviktor që u sigurohet bursa /kuota ushqiomore falas *(Në %)*	100	100		
1.1	**Objektivi i Politikës së Programit**	Berja e mundur që të ofrohen prane burimeve njerezore staf I kualifikuar në funksion të përmirësimit të cilësisë së shërbimit dhe funksionimin e proceseve të brendshme.			
	TP për Objektivin:	2024	2025	2026	2027
	Numri i punonjësve që shërbejnë në konviktet e arsimit të mesëm profesional *(Nr staf)*	17	17	17	17
	Përmirësimi i shërbimit në procesin edukativ dhe mësimor -Stafi mbeshtetes për arsimin e mesem *(Nr staf)*	30	30	30	30
	Numri i shkollave të mesme të përgjithshme *(Nr shkolla)*	10	10	10	10
	Numri i shkollave profesionale (nxenesit e të cileve akomodohen ne konvikt) *(Nr shkolla)*	2	2	2	2
1.2	**Objektivi i Politikës së Programit**	Mbështetje për infrastrukturën dhe shërbimet mbështetëse			
	TP për Objektivin:	2024	2025	2026	2027

Përmirësimi i infrastrukturës në shkollat e arsimit të mesëm të përgjithshëm dhe konviktit *(Nr objekteve)*	11	11	11	11
Akomodimi i nxënësve në konvikte bëhet sipas standardit kombëtar kundrejt totali te dhomave *(Nr nx/dhoma)*	2.6	4	4	4.8
Shkolla ku sigurohet ngrohja kundrejt totalit kundrejtë totalit *(Në %)*	100	100	100	100
Shkolla ku sigurohen kushtet higjenosanitare dhe te sigurise kundrejte totalit *(Në %)*	100	100	100	100
Sigurimi i objekteve për raste të ngjarjeve të jashtezakonshme për arsimin e mesem *(Në %)*	40	80	80	100
Shërbim I Sigurisë në objekte *(Nr rojeve)*	16	16	16	16
Mirëmbajtje e objekteve arsimore - Bojatisja *(Nr objekteve)*	10	10	10	10
Dezinfektimi, higjienizim dhe sigurimi i ndërtesave e arsimit të mesëm *(Nr objekteve)*	10	10	10	10

Standardet e Shërbimeve *të Programit*	Programi synon krijimin e shanseve të barabarta për të gjithë nxënësit për një arsim cilësor, e bashkëkohor; miremenaxhim të burimeve njerëzore; fuqizimin dhe rritjen e autonomies shkollore; shtrirjen dhe zgjerimin për rritjen e nivelit të arsimimit të popullsisë, për ta për afruara të me standardet evropiane dhe për të përgatitur qytetarë më të aftë dhe profesionist.Arsimi i mesëm synon zhvillimin e mëtejshëm të kompetencave të fituara nga arsimi bazë,konsolidimin e individualitetit të çdo nxënësi dhe tërësinë e vlerave e të qëndrimeve,zgjerimin dhe thellimin në fushat e caktuara të dijes, përgatitjen për arsimin tretësor ose për tregun e punës..Promovimi dhe zgjerimi i teknologjisës e informacionit dhe komunikimit në edukim.Zgjerimi i kapaciteteve infrastrukturore në institucionet shkollore. Këtu janë përfshirë shpenzimet për punonjësit e konviktit dhe shpenzimet për funksionimin e tij. Aktualisht në godinën e konviktit janë akomoduar 60 nxënës ,të cilëve u ofrohet kuota ushqimore,kuotë për veshmbathje bursa me fonde të buxhetit të shtetit, sipas kritereve të përcaktuara në Vendimin nr.511, datë 27.07.2022 të Këshillit të Ministrave "Për disa ndryshime dhe shtesa në vendimin nr 666,datë 10.10.2019,të Këshillit të Ministrave, "Për kuotat financiare të ushqimit në mensa e konvikte dhe për përfitimin e bursave e të pagesave për nxënësi e arsimit parauniversitar në institucionet arsimore publike".Në arsimin e mesëm të përgjithshëm publik janë ku 10 shkolla ,6 janë të mesme dhe 4 të mesme të bashkuara.Për administrimin e funksionimin e shkollave të arsimit të mesëm të përgjithshëm kërkohet mbështetja dhe financimi për shërbimet dhe mirëmbajtjen e zakonshme të objekteve arsimore për arsimin e mesëm.Mbështetja për këto ambiente shkollore është dhe sigurimi i objekteve për raste të ngjarjeve të jashtëzakonshme si zjarr dhe tërmete për arsimin e mesëm të përgjithshëm.

5.1.2 Plani i Shpenzimeve të Produkteve të Programit

Ky nënseksion, ofron informacion mbi planet e ofrimit të shërbimeve të programeve dhe kostot përkatëse. Për secilin Objektiv të Politikës së Programit, paraqitet informacion për produktet që do të kontribuojnë në arritjen e këtyre objektivave. Informacioni për produktet përfshin

emrin e produktit, përshkrimin e produktit, sasinë e planifikuar, shpenzimet totale dhe shpenzimet për njësi të produktit.

Tabela 7. Planet e Shpenzimeve të Produkteve të Programit

NJVQV: 111 - Bashkia Fier
Programi: 09230 - Arsimi i mesëm i përgjithshëm
PBA: 2025 - 2027 Vlerat paraqiten në: 000 ALL

Objektivi i Politikës së Programit	Ob 1.1 - Berja e mundur që të ofrohen prane burimeve njerezore staf I kualifikuar në funksion të përmirësimit të cilësisë së shërbimit dhe funksionimin e proceseve të brendshme.			
Produkti	74 - Sherbime Mbeshtesese të stafit të Arsimit të Mesëm të Përgjithshëm			
Përshkrimi i Produktit	Ky produkt do të përfshijë aktivitetet dhe kostot përkatëse (paga, sigurime, etj.) të personelit të angazhuar në shërbimet mbështetëse të arsimit të mesëm të përgjithshëm.			
Njësia e Matjes	Numri Staf			
	2024 Buxheti	**2025 Plani**	**2026 Plani**	**2027 Plani**
Sasia	47	47	47	47
Shpenzime Totale	32,574	35,574	35,574	35,574
Shpenzime Totale për Njësi	693.065	756.894	756.894	756.894
Ndryshimi në % i Sasisë		0.00%	0.00%	0.00%
Ndryshimi në % i Shpenzimeve Totale		9.00%	0.00%	0.00%
Ndryshimi në % i Shpenzimeve për Njësi		9.00%	0.00%	0.00%
Produkti	76 - Nxënës të akomoduar në konvikt			
Përshkrimi i Produktit	Shepnzimet që planifikojnë njësitë e njevetëqeverisjes vendore për konviketet e arsimit të mesëm duke ju referuar numrit të nxënësve në këto objekte. Këto shpenzime përfshin rinovimin e paisjeve, rregullimet e brendshme, shpenzimet utilitare, të sigurisë, mencat dhe ushqimin për fëmijët konviktorë, etj. Përfshirë këtu shpenzimet për nxënësit e komuniteti rom të akomoduar në konvikte.			
Njësia e Matjes	Numër i nxënësve			
	2024 Buxheti	**2025 Plani**	**2026 Plani**	**2027 Plani**
Sasia	60	92	110	110
Shpenzime Totale	3,674	3,674	3,674	5,674
Shpenzime Totale për Njësi	61.233	39.935	33.400	51.582
Ndryshimi në % i Sasisë		53.00%	20.00%	0.00%
Ndryshimi në % i Shpenzimeve Totale		0.00%	0.00%	54.00%
Ndryshimi në % i Shpenzimeve për Njësi		-35.00%	-16.00%	54.00%
Produkti	77 - Nxënës të trajtuar me bursë			
Përshkrimi i Produktit	Shpenzimet për trajtimin e nxënësve të arsimit të mesëm të përgjithshëm me bursë sipas kritereve të përcaktuara. Shpenzimet do të lidhen më numrin e nxënësve që do të jenë përfitues			
Njësia e Matjes	Numër i nxënësve			
	2024 Buxheti	**2025 Plani**	**2026 Plani**	**2027 Plani**
Sasia	60	92	110	110
Shpenzime Totale	0	0	0	0
Shpenzime Totale për Njësi	0.000	0.000	0.000	0.000
Ndryshimi në % i Sasisë		53.00%	20.00%	0.00%
Ndryshimi në % i Shpenzimeve Totale		N/A	N/A	N/A
Ndryshimi në % i Shpenzimeve për Njësi		N/A	N/A	N/A

NJVQV: 111 - Bashkia Fier
Programi: 09230 - Arsimi i mesëm i përgjithshëm
PBA: 2025 - 2027 Vlerat paraqiten në: 000 ALL

Objektivi i Politikës së Programit	Ob 1.2 - Mbështetje për infrastrukturën dhe shërbimet mbështetëse			
Produkti	78 - Konvikte të rikonstruktuara			
Përshkrimi i Produktit	Shpenzimet e planifikuara per rikonstruksionin e konvikteve të arsimit të mesëm të përgjithshëm nga njësitë e vetëqeverisjes vendore.			
Njësia e Matjes	Nr Objekte			
	2024 Buxheti	**2025 Plani**	**2026 Plani**	**2027 Plani**
Sasia	1	1	1	1
Shpenzime Totale	0	0	0	0
Shpenzime Totale për Njësi	0.000	0.000	0.000	0.000
Ndryshimi në % i Sasisë		0.00%	0.00%	0.00%
Ndryshimi në % i Shpenzimeve Totale		N/A	N/A	N/A
Ndryshimi në % i Shpenzimeve për Njësi		N/A	N/A	N/A
Produkti	75 - Objekte te arsimit të mesëm të mirëmbajtura dhe funksionale			
Përshkrimi i Produktit	Shpenzimet në buxhetin e njësive të vetëqeverisjes vendore të planifikuara për mbulimin e kostove të mirëmbajtjes dhe funksionimit të objekteve të arsimit të mesëm të përgjithshëm. Mirëmbajtja ka të bëjë me atë elektrike, hidrosanitare, klasat, dyer, dritare, lyerjet, etj. Këtu do të përfshihen gjithashtu edhe shpenzimet e funksionimit dhe ruajtjes (ujë, energji elektrike, ngrohje, dizifektim, sanitare, internet, kamerat e sigurisë, kancelari për sekretaritë, etj.)			
Njësia e Matjes	Nr Objekte			
	2024 Buxheti	**2025 Plani**	**2026 Plani**	**2027 Plani**
Sasia	10	10	10	10
Shpenzime Totale	0	0	0	0
Shpenzime Totale për Njësi	0.000	0.000	0.000	0.000
Ndryshimi në % i Sasisë		0.00%	0.00%	0.00%
Ndryshimi në % i Shpenzimeve Totale		N/A	N/A	N/A
Ndryshimi në % i Shpenzimeve për Njësi		N/A	N/A	N/A

5.1.3 Projektet e Investimeve të Programit

Tabela 8. Projektet e Investimeve të Programit

5.1.4 Informacione Bazë mbi Programin

Ky seksion i dokumentit paraqet të dhëna dhe statistika specifike të programit, që mund ta ndihmojnë lexuesin të kuptojë më mirë profilin dhe kontekstin e programit.

Tabela 9. Informacione bazë mbi Programit

NJVQV: 111 - Bashkia Fier

Programi: 09230 - Arsimi i mesëm i përgjithshëm

PBA: 2025 - 2027

		FUNKSIONI	TË PËRGJITHSHME	2020	2021	2022	2023	2024
1	KLASA NË SISTEMIN E ARSIMIT TË MESËM	09230 - Arsimi i mesëm i përgjithshëm	98.00	0.00	0.00	0.00	0.00	0.00
2	NDËRTESA FUNKSIONALE TË ARSIMIT TË MESËM	09230 - Arsimi i mesëm i përgjithshëm	11.00	0.00	0.00	0.00	0.00	0.00
3	NXËNËS TË REGJISTRUAR NË SISTEMIN E ARSIMIT TË MESËM	09230 - Arsimi i mesëm i përgjithshëm	2,717.00	0.00	0.00	0.00	0.00	0.00
4	SHKOLLA FUNKSIONALE TË ARSIMIT PROFESIONAL	09230 - Arsimi i mesëm i përgjithshëm	2.00	0.00	0.00	0.00	0.00	0.00
5	NUMRI I NXËNËSVE TË AKOMODUAR NË KONVIKTE	09230 - Arsimi i mesëm i përgjithshëm	68.00	0.00	0.00	0.00	0.00	0.00

Tabela 5, paraqet informacion mbi shpenzimet totale të programit sipas kategorive ekonomike për dy vitet e mëparshme (faktin), vitin aktual buxhetor (buxheti fillestar dhe i pritshmi) dhe tre vitet e ardhshme të PBA-së (parashikimi).

Tabela 5. Shpenzimet e Programit sipas Kategorive ekonomike

NJVQV: 111 - Bashkia Fier

Programi: 10430 - Kujdesi social për familjet dhe fëmijët

PBA: 2025 - 2027

Vlerat paraqiten në: 000 ALL

KODI	EMËRTIMI I LLOGARISË	FAKTI 2022	FAKTI 2023	FILLESTAR 2024	RISHIKUAR 2024	PLANI 2025	PLANI 2026	PLANI 2027
	Shpenzime Personeli (600-601)	**102,720**	**138,224**	**176,024**	**176,024**	**184,464**	**184,464**	**184,464**
600	Paga, shperblime dhe te tjera shpenzime personeli	87,336	118,523	150,834	150,834	158,067	158,067	158,067
601	Kontribute per sigurime shoqerore dhe shendetesore	15,384	19,701	25,190	25,190	26,397	26,397	26,397
	Shpenzime Korrente të Tjera (602-609, 651)	**43,115**	**49,891**	**112,712**	**112,712**	**81,872**	**112,712**	**103,556**
602	Mallra dhe sherbime te tjera	43,115	49,891	112,712	112,712	81,872	112,712	103,556
603	Subvencionet	0	0	0	0	0	0	0
604	Transferime korrente te brendeshme	0	0	0	0	0	0	0
605	Transferimet korrente jashte	0	0	0	0	0	0	0
606	Transferta per buxhetet familiare dhe individet	0	0	0	0	0	0	0
609	Rezervat	0	0	0	0	0	0	0
651	Interesa per huamarrje te tjera te brendeshme	0	0	0	0	0	0	0
1661	Te dala, huamarrje te tjera afatgjate	0	0	0	0	0	0	0
	Shpenzime Kapitale të Brendshme (230-232, 255, 1661)	**3,422**	**1,208**	**7,700**	**7,700**	**7,700**	**7,700**	**9,500**
230	Shpenzime per rritjen e aktiveve te qendrueshme te patrupezuara	0	0	0	0	0	0	0
231	Shpenzime per rritjen e aktiveve te qendrueshme te trupezuara	3,422	1,208	7,700	7,700	7,700	7,700	9,500
232	Shpenzime transferimet kapitale	0	0	0	0	0	0	0
255	Te dala per hua-dhenie dhe nen-huadhenie te brendeshme	0	0	0	0	0	0	0
	Shpenzime Kapitale të Huaja (230-232)	**0**	**0**	**0**	**0**	**0**	**0**	**0**
230	Shpenzime per rritjen e aktiveve te qendrueshme te patrupezuara	0	0	0	0	0	0	0
231	Shpenzime per rritjen e aktiveve te qendrueshme te trupezuara	0	0	0	0	0	0	0
232	Shpenzime transferimet kapitale	0	0	0	0	0	0	0
	TOTALI	**149,257**	**189,323**	**296,436**	**296,436**	**274,036**	**304,876**	**297,520**

5.1.1 Qëllimet dhe Objektivat e Politikës së Programit

Ky nënseksion ofron informacion mbi planet e performancës së programit. Deklarata e Politikës së Programit është paraqitur në Tabelën 6, duke artikuluar qëllimet e politikës së programit, objektivat e politikës së programit dhe treguesit përkatës të performancës për çdo vit të PBA-së.

Tabela 6. Qëllimet dhe Objektivat e Politikës së Programit

NJVQV: 111 - Bashkia Fier
Programi: 10430 - Kujdesi social për familjet dhe fëmijët
PBA: 2025 - 2027

Përshkrimi i Politikës së Programit
• Përfitime në para dhe në natyrë për familjet që kanë fëmijë në kujdestari; • Përfitime në para, si pagesa për nëna me fëmijë, grante për lindje, përfitime për kujdes për prindërit, pagesa për fëmijët ose familjare, pagesa të tjera periodike apo të menjëhershme për të mbështetur familjet ose për t'i ndihmuar ato të përballojnë kostot e nevojave specifike (për shembull, familjet me një prind të vetëm ose familjet me fëmijë të paaftë). Mbështetje të pjesshme për faturën e energjisë elektrike dhe konsumin e ujit dhe shërbimet sanitare; • Ndihmë financiare, asistencë për pagesën e një kujdestareje që kujdeset për fëmijët gjatë ditës; • Strehë dhe ushqim dhënë fëmijëve dhe familjeve në mënyrë të përhershme (jetimore, familje kujdestare etj.); • Mallra dhe shërbime dhënë në shtëpi fëmijëve ose atyre që kujdesen për ta; • Shërbime dhe mallrat e ndryshme dhënë familjeve, të rinjve ose fëmijëve (qendra pushimi ose zbavitjeje); • Administrim, organizim ose mbështetje të skemave të mbrojtjes shoqërore; • Shpenzimet për mbulimin e shërbimit të çerdheve nga njësitë e vetëqeverisjes vendore; • Përfitime në para dhe në natyrë për personat që janë shoqërisht të përjashtuar ose në rrezik për përjashtim shoqëror (si personat në skamje, me fitime të ulëta, imigrantë, indigjenë, refugjatë, abuzues me alkoolin dhe droga, viktima të dhunës kriminale etj.); • Përfitime në para, si kompensim page dhe pagesa të tjera për personat e varfër ose të dobët, për të ndihmuar në lehtësimin e varfërisë ose në situata të vështira; • Përfitime në natyrë, si strehë afatshkurtër dhe afatgjatë dhe vakte ushqimi dhënë personave të varfër dhe të dobët, shërbime dhe mallra për të ndihmuar personat, si këshillim, strehim ditor, ndihmë për të kryer punët e përditshme, ushqim, veshje, lëndë djegëse etj; • Fondet e pushtetit qendror për funksionin e deleguar të ndihmës ekonomike dhe pagesën për personat me aftësi të kufizuar; • Përfitime monetare ose në natyrë, si asistencë për detyrat e përditshme për personat përkohësisht të paaftë për punë për shkak sëmundjeje ose dëmtimi (ndihmë shtëpiake, lehtësi transporti etj.); • Përfitime monetare ose në natyrë për personat që janë plotësisht ose pjesërisht të paaftë të merren me veprimtari ekonomike ose të bëjnë një jetë normale për shkak të një gjymtimi fizik ose mendor; • Përfitime në natyrë, si: vakte ushqimi që u jepen personave të paaftë në ambjente të përshtatshme, ndihmë që u jepet personave të paaftë për t'i ndihmuar në detyrat e përditshme (ndihmë shtëpiake, lehtësi transporti etj.), pagesë ditore për personin që kujdeset për personin e paaftë, trajnim profesional e trajnim tjetër i dhënë për të nxitur rehabilitimin në punë dhe atë shoqëror të personave të paaftë, shërbime dhe përfitime të ndryshme dhënë personave të paaftë, për të marrë pjesë në veprimtari kulturore dhe zbavitëse ose për të udhëtuar apo për të marrë pjesë në jetën e komunitetit; • Administrim, vënie në funksionim ose mbështetje për skema të mbrojtjes shoqërore. • Administimi dhe mirëmbajtja e qendrave rezidenciale për të moshuarit; • Përfitime në para dhe në shërbime kundrejt rreziqeve të lidhura me moshën e tretë (humbje e të ardhurave, mungesë pavarësie në kryerjen e detyrave të përditshme, pjesëmarrje e ulur në jetën shoqërore dhe komunitare etj.); • Administrim dhe organizim ose mbështetje të skemave të tilla të mbrojtjes shoqërore. • Përfitime në para dhe në natyrë për personat që janë të aftë për punë, të disponueshëm për punë, por janë të paaftë të gjejnë punësim të përshtatshëm; • Pagesa për grupe pjesë në forcën e punës që marrin pjesë në skemat e trajnimit që kanë për qëllim të zhvillojnë potencialin e tyre për punësim, kompensime për humbje të punës, pagesa të tjera periodike apo të menjëhershme për të papunët, në veçanti për të papunët afatgjatë; • Përfitime në natyrë, si pagesat për lëvizje dhe zhvendosje; • Trajnim profesional për personat pa punë ose ritrajnim për personat që rrezikojnë të humbin vendin e punës; • Akomodim, ushqim ose veshje dhënë personave të papunë dhe familjeve të tyre;

1	Qëllimi i Politikës së Programit	Mbulimi me Shërbime Sociale i territorit të Bashkise Fier duke u harmonizuar me nevojat dhe interesat e komunitetit dhe administrimi i ketyre sherbimeve për femijët, shtresat në nevoje, personat me aftesi të kufizuar, grate e dhunuara, grate kryefamiljare, viktima te trafikut, nena, prinder me shume femije, të moshuar etj. Perfshirja e te rinjve si dhe integrimi I sa me shume femijeve ne shkollat profesionale deri ne punesim.Përmirësimi i trajtimit të rasteve të fëmijëve në nevoje .			
	TP për Qëllimin:	2024	2028		
	Rritja e numrit të pjesëmarrësve, personave me aftësi të kufizuar në kurse profesionale dhe punësim *(Nr fëmije)*	5	15		
	Zgjerimi i shërbimeve lehtësuese për fëmijët në nevojë për përfshirje sociale në moshë kopshti *(%)*	50	100		
1.1	Objektivi i Politikës së Programit	Rritja e treguesve të identifikimit të PAK dhe invalidëve të punës, cilësisë së shërbimeve dhe mbështetjes financiare ndaj tyre.Mbështetje financiare për Qendrën Horizont,numrin e punonjesve,garantimin e ushqimit për fëmijët etj.Te behet e mundur qe te sillen femije prane qendres aq sa eshte edhe kapaciteti I plote I saj ne 100 persona.			
	TP për Objektivin:	2024	2025	2026	2027
	Rritja e nivelit të mbështetjes financiare për personat me aftësi të kufizuar *(Në %)*	40	80	80	100
	Rritja e numrit të shërbimeve për fëmijët me aftësi të kufizuar *(Nr. Ed.ndihmese)*	8	8	10	10
	Rritja e numrit të fëmijeve që përfitojnë perkujdes social *(Nr fëmijëve)*	85	92	100	100
	Numri i Stafit të Kujdesit për Fëmijët(Qendra Horizont) *(Nr Staf)*	19	19	19	19
	Numri i fëmijeve me AK të rregjistruar në arsimin parashkollor *(Nr fëmijëve)*	14	18	18	18
	Kapaciteti i Qendres Horizont *(Nr fëmijëve)*	100	100	100	100
	Të rinj që ndjekin kurse profesionale *(Nr fëmijëve)*	9	9	9	9
	Numri i fëmijëve në nevojë për përfshirje sociale në moshë kopshti(Qender) *(Nr fëmijëve)*	2	2	2	2
	Numri i fëmijëve në nevojë për përfshirje sociale në moshë kopshti(Periferi) *(Nr fëmijëve)*	65	65	65	65
	Numri i fëmijëve në nevojë për përfshirje sociale në moshë kopshti(Zona Rurale) *(Nr fëmijëve)*	38	38	38	38

1.2	**Objektivi i Politikës së Programit**	Përmirësimi i kushteve dhe standardeve të infrastrukturës për PAK,Qendra Horizont. Të garantoj funksionimin e një sistemi cilësor dhe të integruar të shërbimeve.			
	TP për Objektivin:	2024	2025	2026	2027
	Rikonstruksioni i objekteve *(Nr objekte)*	1	1	1	1
2	**Qëllimi i Politikës së Programit**	Administrimi, rregullimi dhe zhvillimi i shërbimeve të sistemit parashkollor për mirërritjen e fëmijëve 0-3 vjeç.Funksionimi normal i të gjitha kopshteve dhe çerdheve duke siguruar ngrohje, shërbime utilitare dhe sanitare.			
	TP për Qëllimin:	2024		2028	
	Përmirësimi i shërbimit në çerdhet *(Në %)*	60		100	
2.1	**Objektivi i Politikës së Programit**	Krijimi, zgjerimi dhe zhvillimi i shërbimeve për fëmijët e moshës 0-3 vjeç.Mbulimi me staf të kualifikuar për çdo çerdhe ,përmirësimi i proçesit të mësimdhënies në institucionet,ngrohje, shërbimet e sigurisë,trajtimi ushqimor,furnizimi me ujë ,shpenzime të tjera.			
	TP për Objektivin:	2024	2025	2026	2027
	Fëmijë që frekuentojnë çerdhet *(Numri fëmijeve)*	324	450	450	450
	Staf Menaxherial *(Numri Drejtor)*	6	6	6	6
	Staf teknik (QEA) *(Numri Staf)*	13	13	13	13
	Staf në çerdhe (Edukatore) *(Numri Edukatore)*	40	40	40	40
	Staf mbështetës (Kuzhinier në çerdhe ,sanitare,roje etj) *(Nr Staf)*	133	110	110	110
	Garantim me ushqim cilësor për çdo fëmijë në çerdhe ,kopshte *(Nr institucion me ushqim)*	14	15	15	15
	Numri I cerdheve me ushqim kundrejt totalit te cerdheve *(Numër çerdhe)*	5	5	5	5
	Trajnime të Edukatoreve *(Nr trajnime)*	5	5	5	5
	Raporti mesatar fëmijë /edukatore në çerdhe *(Fëmijë/Edukatore)*	8	11	11	11
	Raporti Nr I femijeve në grup në çerdhe *(Fëmijë/Grup)*	19	23	23	23
	Fëmijë në nevojë për përfshirje sociale që kanë përftuar shërbimin e psikologut (%) *(%)*	100	100	100	100

Standardet e Shërbimeve *të Programit*	Shërbimet sipas standardeve dhe kërkesave ligjore e nënligjore.Krijimi dhe administrimi i shërbimeve sociale, në nivel vendor, për shtresat në nevojë, personat me aftësi të kufizuara, fëmijët, gratë familjare, gratë e dhunuara, viktima të trafikut, nëna apo prindër me shumë fëmijë, të moshuarit etj., marrja e masave për të riintegruar personat e papunë në tregun e punës dhe për të zvogëluar rrezikun e papunësisë të grupeve të veçanta.Ofrimi i asistencës në para dhe në natyrë, për të dhënë mbrojtje shoqërore për familjet, fëmijët. Ndërtim dhe administrim i qendrave për ofrimin e shërbimeve sociale vendore.Mbështetja e arsimit parashkollor, mbulimi i kostove për ofrimin e shërbimit të çerdhes pranë njësive vendore për fëmijët e moshës nga 0 deri në 3 vjeç.

5.1.2 Plani i Shpenzimeve të Produkteve të Programit

Ky nënseksion, ofron informacion mbi planet e ofrimit të shërbimeve të programeve dhe kostot përkatëse. Për secilin Objektiv të Politikës së Programit, paraqitet informacion për produktet që do të kontribuojnë në arritjen e këtyre objektivave. Informacioni për produktet përfshin emrin e produktit, përshkrimin e produktit, sasinë e planifikuar, shpenzimet totale dhe shpenzimet për njësi të produktit.

Tabela 7. Planet e Shpenzimeve të Produkteve të Programit

NJVQV: 111 - Bashkia Fier
Programi: 10430 - Kujdesi social për familjet dhe fëmijët
PBA: 2025 - 2027

Vlerat paraqiten në: 000 ALL

Objektivi i Politikës së Programit	Ob 1.1 - Rritja e treguesve të identifikimit të PAK dhe invalidëve të punës, cilësisë së shërbimeve dhe mbështetjes financiare ndaj tyre.Mbështetje financiare për Qendrën Horizont,numrin e punonjesve,garantimin e ushqimit për fëmijët etj.Te behet e mundur qe te sillen femije prane qendres aq sa eshte edhe kapaciteti I plote I saj ne 100 persona.			
Produkti	79 - Shërbimi i stafit të Kujdesit për Fëmijët dhe Familjet			
Përshkrimi i Produktit	Ky produkt do të përfshijë aktivitetet dhe kostot përkatëse (paga, sigurime, etj.) të personelit të angazhuar në kujdesin social të familjeve dhe fëmijëve në nevojë.			
Njësia e Matjes	Nr Staf,Nr fëmije			
	2024 Buxheti	**2025 Plani**	**2026 Plani**	**2027 Plani**
Sasia	19	19	19	19
Shpenzime Totale	22,024	23,464	23,464	23,464
Shpenzime Totale për Njësi	1,159.155	1,234.947	1,234.947	1,234.947
Ndryshimi në % i Sasisë		0.00%	0.00%	0.00%
Ndryshimi në % i Shpenzimeve Totale		7.00%	0.00%	0.00%
Ndryshimi në % i Shpenzimeve për Njësi		7.00%	0.00%	0.00%
Produkti	80 - Fëmijë që përfitojnë nga shërbimi social			
Përshkrimi i Produktit	Shpenzimet buxhetore për mbulimin e fëmijëve që përfitojnë shërbimet të caktuara nga qendrat e shërbimit social apo shtëpitë e foshnjës në administrimin e njësive të vetëqeverisjes vendore. Referuar numrit të fëmijëve që përfitojnë shërbim pranë këtyre funksioneve do të përllogariten shpenzimet e planifikuara për realizimin e këtij produkti.			
Njësia e Matjes	Numri i femijeve			
	2024 Buxheti	**2025 Plani**	**2026 Plani**	**2027 Plani**
Sasia	85	92	100	100
Shpenzime Totale	5,130	5,130	5,130	8,130
Shpenzime Totale për Njësi	60.353	55.761	51.300	81.300
Ndryshimi në % i Sasisë		8.00%	9.00%	0.00%
Ndryshimi në % i Shpenzimeve Totale		0.00%	0.00%	58.00%
Ndryshimi në % i Shpenzimeve për Njësi		-8.00%	-8.00%	58.00%
Produkti	82 - Familje dhe individë në nevojë që përfitojnë nga skema e NE			
Përshkrimi i Produktit	Shpenzimet që planifikojnë njësitë e vetëqeverisjes vendore në buxhetin e tyre për mbështetjen e familjeve dhe individëve në nevojë që përfitojnë nga skemat e Ndihmës Ekonomike.			
Njësia e Matjes	Nr individë			
	2024 Buxheti	**2025 Plani**	**2026 Plani**	**2027 Plani**
Sasia	0	0	0	0
Shpenzime Totale	0	0	0	0
Shpenzime Totale për Njësi	0.000	0.000	0.000	0.000
Ndryshimi në % i Sasisë		N/A	N/A	N/A
Ndryshimi në % i Shpenzimeve Totale		N/A	N/A	N/A
Ndryshimi në % i Shpenzimeve për Njësi		N/A	N/A	N/A

NJVQV: 111 - Bashkia Fier
Programi: 10430 - Kujdesi social për familjet dhe fëmijët
PBA: 2025 - 2027

Vlerat paraqiten në: 000 ALL

Produkti	84 - Shërbimi i Stafit të Kujdesit Social			
Përshkrimi i Produktit	Ky produkt do të përfshijë aktivitetet dhe kostot përkatëse (paga, sigurime, etj.) të personelit të angazhuar në fushën e kujdesit social për personat e sëmurë dhe me aftësi të kufizuara nën adminisimin e njësive të vetëqeverisjes vendore.			
Njësia e Matjes	Numri i femijeve/Nr staf			
	2024 Buxheti	**2025 Plani**	**2026 Plani**	**2027 Plani**
Sasia	19	19	19	19
Shpenzime Totale	0	0	0	0
Shpenzime Totale për Njësi	0.000	0.000	0.000	0.000
Ndryshimi në % i Sasisë		0.00%	0.00%	0.00%
Ndryshimi në % i Shpenzimeve Totale		N/A	N/A	N/A
Ndryshimi në % i Shpenzimeve për Njësi		N/A	N/A	N/A
Produkti	86 - Individë AK që përfitojnë trajtim			
Përshkrimi i Produktit	Fondi e veta në dispozicion të njësive të vetëqeverisjes vendore për të mbështetur shërbimet ndaj individëve me aftësi të kufizuara. Shpenzimet lidhen me numrin e individëve që përfitojnë trajtim me fondin mbi aftësitë e kufizuara.			
Njësia e Matjes	Nr individe ,fëmijë AK			
	2024 Buxheti	**2025 Plani**	**2026 Plani**	**2027 Plani**
Sasia	85	92	100	100
Shpenzime Totale	0	0	0	0
Shpenzime Totale për Njësi	0.000	0.000	0.000	0.000
Ndryshimi në % i Sasisë		8.00%	9.00%	0.00%
Ndryshimi në % i Shpenzimeve Totale		N/A	N/A	N/A
Ndryshimi në % i Shpenzimeve për Njësi		N/A	N/A	N/A
Produkti	85 - Persona që përfitojnë kujdesin social			
Përshkrimi i Produktit	Shpenzimet që lidhen me qendrat ditore të kudjesit social për personat e sëmurë dhe me aftësi të kufizuara. Të gjitha shpenzimet e mirëmbatjtes dhe kostot e tjera të funskionimit të këtyre qendrave përfshihen në këtë produkt. Përfshirë këtu treguesit e grave, të moshuarve dhe femijëve të asistuar me shërbim social.			
Njësia e Matjes	Numri i femijeve			
	2024 Buxheti	**2025 Plani**	**2026 Plani**	**2027 Plani**
Sasia	85	92	100	100
Shpenzime Totale	0	0	0	0
Shpenzime Totale për Njësi	0.000	0.000	0.000	0.000
Ndryshimi në % i Sasisë		8.00%	9.00%	0.00%
Ndryshimi në % i Shpenzimeve Totale		N/A	N/A	N/A
Ndryshimi në % i Shpenzimeve për Njësi		N/A	N/A	N/A

NJVQV: 111 - Bashkia Fier
Programi: 10430 - Kujdesi social për familjet dhe fëmijët
PBA: 2025 - 2027 Vlerat paraqiten në: 000 ALL

Objektivi i Politikës së Programit	Ob 1.2 - Përmirësimi i kushteve dhe standardeve të infrastrukturës për PAK,Qendra Horizont. Të garantoj funksionimin e një sistemi cilësor dhe të integruar të shërbimeve.			
Produkti	83 - Objekte të shërbimit të kujdesit social për familje dhe fëmijë të mirëmbajtura			
Përshkrimi i Produktit	Të gjitha shpenzimet që lidhen me mirëmbajtjen e godinave të njësive të vetëqeverisjes vendore të cilat janë në funksion të kujdesit social social për familje dhe fëmijë.			
Njësia e Matjes	Nr Objekte			
	2024 Buxheti	**2025 Plani**	**2026 Plani**	**2027 Plani**
Sasia	1	1	1	1
Shpenzime Totale	0	0	0	0
Shpenzime Totale për Njësi	0.000	0.000	0.000	0.000
Ndryshimi në % i Sasisë		0.00%	0.00%	0.00%
Ndryshimi në % i Shpenzimeve Totale		N/A	N/A	N/A
Ndryshimi në % i Shpenzimeve për Njësi		N/A	N/A	N/A

Objektivi i Politikës së Programit	Ob 2.1 - Krijimi, zgjerimi dhe zhvillimi i shërbimeve për fëmijët e moshës 0-3 vjeç.Mbulimi me staf të kualifikuar për çdo çerdhe ,përmirësimi i proçesit të mësimdhënies në institucionet,ngrohje, shërbimet e sigurisë,trajtimi ushqimor,furnizimi me ujë ,shpenzime të tjera.			
Produkti	81 - Fëmijë që frekuentojnë cerdhet			
Përshkrimi i Produktit	Shpenzimet e njësive të vetëqeverisjes vendore që lidhen me fëmijët të cilët frekuentojnë çerdhet publike në admisnitrimin e tyre. Kosto e këtij produkti do të jetë sa vlera e parashikuar e mbështetjes buxhetore për veprimtarinë operacionale, furnizimin me ujë, energji elektrike, ngrohje, shërbimet e sigurisë, trajtimi ushqimor, etj.			
Njësia e Matjes	Nr fëmije ,Nr Staf			
	2024 Buxheti	**2025 Plani**	**2026 Plani**	**2027 Plani**
Sasia	324	450	450	450
Shpenzime Totale	261,582	237,742	268,582	256,426
Shpenzime Totale për Njësi	807.352	528.316	596.849	569.836
Ndryshimi në % i Sasisë		39.00%	0.00%	0.00%
Ndryshimi në % i Shpenzimeve Totale		-9.00%	13.00%	-5.00%
Ndryshimi në % i Shpenzimeve për Njësi		-35.00%	13.00%	-5.00%

5.1.3 Projektet e Investimeve të Programit

Tabela 8. Projektet e Investimeve të Programit

PBA: 2025 - 2027

Vlerat paraqiten në: 000 ALL

Programi: 10430 - Kujdesi social për familjet dhe fëmijët

KODI	EMËRTIMI I PROJEKTIT/PRODUKTIT	BURIMI I FINANCIMIT	DATA E FILLIMIT	DATA E PËRFUNDIMIT	KOSTO TOTALE	2022 FAKTI	2023 FAKTI	2024 BUXHETI	2025 PLANI	2026 PLANI	2027 PLANI
Shpenzimet Kapitale sipas Projekteve											
P043FR9	Blerje pajisje profesionale për kuzhinat (1110167)	Financim i Brendshëm	01/01/2024	31/12/2024	3,540	0	0	3,540	0	0	0
P043FR2	Përmirësimi i infrastruktures (Blerje Mobilje për institucionet parashkollore) (1110282)	Financim i Brendshëm	01/01/2024	31/12/2024	1,200	0	0	1,200	0	0	0
P043FR4	Blerje pajisje audiovizive (Sistem Kamerash)(1110167)	Financim i Brendshëm	01/01/2024	31/12/2024	1,200	0	0	1,200	0	0	0
P043FR1	Blerje Mjet Transporti Frigoriferik (ATV) (1110325)	Financim i Brendshëm	01/01/2024	31/12/2024	1,200	0	0	1,200	0	0	0
P043FRA	Përmirësimi i kushteve për IA(Vendosje Kondicioner,Impiant Gazi)(1110167)	Financim i Brendshëm	01/01/2024	31/12/2024	320	0	0	320	0	0	0
P043FRB	Blerje pajisje për mbrojtjen nga zjarri (1110167)	Financim i Brendshëm	01/01/2024	31/12/2024	120	0	0	120	0	0	0
P043FR8	Blerje Pajisje Kompjuterike (1110282)	Financim i Brendshëm	01/01/2024	31/12/2024	120	0	0	120	0	0	0
P043FRC	Investime për kende lojrash brenda ambjenteve të kopshteve dhe çerdheve (1110282)	Financim i Brendshëm	01/01/2025	31/12/2025	2,400	0	0	0	2,400	0	0
P043FRD	Blerje pajisje audiovizive (Sistem Kamerash)(1110167)	Financim i Brendshëm	01/01/2025	31/12/2025	600	0	0	0	600	0	0
P043FRE	Rikonstruksione Qendra sherbimit Social	Financim i Brendshëm	01/01/2027	31/12/2027	2,000	0	0	0	0	0	2,000
P043FR3	Blerje pajisje profesionale për kuzhinat (1110167)	Financim i Brendshëm	01/01/2025	31/12/2025	1,800	0	0	0	1,800	0	0
P043FR7	Blerje pajisje sigurie (1110167)	Financim i Brendshëm	01/01/2025	31/12/2025	500	0	0	0	500	0	0
P043FRF	Investime për kende lojrash brenda ambjenteve të kopshteve dhe çerdheve (1110282)	Financim i Brendshëm	01/01/2026	31/12/2026	1,800	0	0	0	0	1,800	0
P043FR5	Furnizim Vendosje Impiant Gazi (1110167)	Financim i Brendshëm	01/01/2026	31/12/2026	260	0	0	0	0	260	0
P043FRG	Përmirësimi i infrastruktures (Blerje Mobilje për institucionet parashkollore)(1110282)	Financim i Brendshëm	01/01/2025	31/12/2025	2,400	0	0	0	2,400	0	0
P043FRH	Përmirësimi i infrastruktures (Blerje Mobilje për institucionet parashkollore)(1110282)	Financim i Brendshëm	01/01/2026	31/12/2026	2,400	0	0	0	0	2,400	0
P043FRI	Pajisje sigurie për kopshte /cerdhe (1110167)	Financim i Brendshëm	01/01/2026	31/12/2026	540	0	0	0	0	540	0
P043FRJ	Blerje pajisje profesionale për kuzhinat (1110167)	Financim i Brendshëm	01/01/2026	31/12/2026	1,200	0	0	0	0	1,200	0
P043FRK	Blerje pajisje audiovizive (Sistem Kamerash)(1110167)	Financim i Brendshëm	01/01/2026	31/12/2026	600	0	0	0	0	600	0
P043FRL	Blerje Vendosje Kondicioner (1110167)	Financim i Brendshëm	01/01/2026	31/12/2026	900	0	0	0	0	900	0
P043FRM	Materiale Inventar Ekonomik (1110282)	Financim i Brendshëm	01/01/2027	31/12/2027	4,500	0	0	0	0	0	4,500
P043FRN	Instalime ,pajisje në kopshte dhe cerdhe (1110167)	Financim i Brendshëm	01/01/2027	31/12/2027	1,500	0	0	0	0	0	1,500
P043FRO	Blerje Pajisje Kompjuterike (1110282)	Financim i Brendshëm	01/01/2027	31/12/2027	300	0	0	0	0	0	300
P043FRP	Investime për kende lojrash brenda ambjenteve të kopshteve dhe çerdheve (1110282)	Financim i Brendshëm	01/01/2027	31/12/2027	1,200	0	0	0	0	0	1,200
Totali i Shpenzimeve Kapitale sipas Projekteve					32,600	0	0	7,700	7,700	7,700	9,500
Shpenzimet Kapitale sipas Produkteve											
Totali i Shpenzimeve Kapitale sipas Produkteve						0	0	0	0	0	0
Totali i Përgjithshëm						0	0	7,700	7,700	7,700	9,500

5.1.4 Informacione Bazë mbi Programin

Ky seksion i dokumentit paraqet të dhëna dhe statistika specifike të programit, që mund ta ndihmojnë lexuesin të kuptojë më mirë profilin dhe kontekstin e programit.

Tabela 9. Informacione bazë mbi Programit

NJVQV: 111 - Bashkia Fier

Programi: 10430 - Kujdesi social për familjet dhe fëmijët

PBA: 2025 - 2027

		FUNKSIONI	TË PËRGJITHSHME	2020	2021	2022	2023	2024
1	EDUKATORE NË ÇERDHE	10430 - Kujdesi social për familjet dhe fëmijët	35.00	0.00	0.00	0.00	0.00	0.00
2	NDËRTESA FUNKSIONALE TË ÇERDHEVE	10430 - Kujdesi social për familjet dhe fëmijët	4.00	0.00	0.00	0.00	0.00	0.00
3	NUMRI I QENDRAVE KOMUNITARE	10430 - Kujdesi social për familjet dhe fëmijët	3.00	0.00	0.00	0.00	0.00	0.00
4	FEMIJE NE QENDREN HORIZONT	10430 - Kujdesi social për familjet dhe fëmijët	92.00	0.00	0.00	0.00	0.00	0.00
5	KAPACITETI I QENDRES	10430 - Kujdesi social për familjet dhe fëmijët	100.00	0.00	0.00	0.00	0.00	0.00

Faleminderit!

Drejtor i Drejtorise se Finances ,Buxhetit dhe Kontabilitetit
Pranvera Çina

Nepunes Zbatues
Eleni Gjikondaj

KRYETAR
Armando Subashi